VÝROČNÍ ZPRÁVA
O ČINNOSTI ŠKOLY ZA ŠKOLNÍ ROK
2024/2025

Obchodní akademie a Jazyková škola
s právem státní jazykové zkoušky Písek,
Čelakovského 200

Charakteristika školy ... 4
Obor vzdělávání ... 4
Pracovníci školy ... 5
Přijímací řízení do 1. ročníku 2024/2025 ... 6
Výsledky vzdělávání žáků (k 31. 8. 2025) ... 6
Výsledky maturitních zkoušek – za školní rok 2024/2025 ... 6
Další vzdělávání pedagogických pracovníků ... 7
Prezentace školy na veřejnosti ... 7
Organizace maturitních plesů ... 13
Medializace 2024/2025 ... 20
Internet ... 23
Výchovně vzdělávací akce a projekty ... 25
Český jazyk a literatura ... 25
Matematika ... 31
Cizí jazyky – angličtina ... 32
Cizí jazyky – němčina ... 36
Písemná a elektronická komunikace ... 45
Muzeum administrativy ... 46
Informační technologie ... 48
Účetnictví, ekonomika ... 49
Fiktivní konkurz ... 58
Fiktivní firmy ... 61
JA Firma – reálná studentská firma ... 70
Společenskovědní základ ... 77
Tělesná výchova ... 91
Práce s talentovanými žáky ... 100
Protidrogová prevence, prevence soc.–patologických jevů, zdraví ... 101
Environmentální výchova ... 102
Výchovné poradenství ... 107
Charitativní projekty ... 114
ISIC karty OA ... 115
Ostatní – ze života školy ... 116
Den válečných veteránů ... 117
Pěvecký soubor ... 118
Oficiální zakončení školního roku 26. 6. 2025 ... 137

Kulturní akce pro zaměstnance 138
Fakultní spolupráce s Ekonomickou fakultou Jihočeské univerzity 143
Jazyková škola 150
Materiální zázemí 151
Spolupráce se zřizovatelem 179
Spolupráce s městem Písek 180
Spolupráce s Jihočeskou hospodářskou komorou 181
Spolupráce s Filmovou akademií Miroslava Ondříčka 185
Spolupráce se školskou radou s funkčním obdobím pro roky 2023 – 2026 186
Partneři Obchodní akademie a Jazykové školy s právem SJZ Písek (minulí i současní) 187
Bezpečnost ve škole, BOZ a BOZP 191
Přílohy: 192
Vyhodnocení práce v environmentální oblasti ve školním roce 2024/2025 198
Základní údaje o hospodaření školy 205

Charakteristika školy

Název:		Obchodní akademie a Jazyková škola s právem státní jazykové zkoušky, Písek, Čelakovského 200
Identifikátor zařízení:		600008584
IČO:		60869089
Adresa:		Čelakovského 200, 397 01 Písek
Telefon:		382 214 887
Fax:		382 212 259
E-mail	- sekretariát:	sekretariat@oa-pisek.cz
	- ředitel:	sekyrka@oa-pisek.cz
	- zástupkyně ředitele:	karolyiova@oa-pisek.cz
Internetová stránka:		www.oa-pisek.cz
Zřizovatel:		Jihočeský kraj
Právní forma:		příspěvková organizace
Ředitel školy:		Mgr. Pavel Sekyrka, Th.D. – jmenován od 1. 8. 2014
Zástupce ředitele:		Ing. Hana Karolyiová

Obor vzdělávání

Studijní obor 63-41-M/02 Obchodní akademie

Škola sdružuje:

1. Obchodní akademie, cílová kapacita 248 žáků, IZO 108 054 098
2. Jazyková škola, cílová kapacita 240 žáků, IZO 110 027 833

Pracovníci školy

1. Vedení školy	ředitel
	zástupce ředitele
2. Pedagogičtí pracovníci interní	23 (bez vedení školy, 2× RD)
3. Ostatní pracovníci	ekonom
	účetní
	2 uklízečky
	školník
	školní asistent

Celkový počet:

fyzické osoby:	31 do (11/2024), 30 (12/2024)
přepočtené:	24,4292
pedagogů:	23
nepedagogů:	6 (5 +1 školní asistent do 11/2024)

Počet hodin vyučovaných neaprobovaně: 10,94 % (OBN 1, MAT 6, ZPV 10, PEK 5, TEV 14, PRÁVO 6).

Přijímací řízení do 1. ročníku 2024/2025

obor 63-41-M/02 obchodní akademie

Počet přihlášených do 1. ročníku	1. kolo: 165
Počet přijatých	60
Nastoupilo k 1. 9. žáků	58

Výsledky vzdělávání žáků (k 31. 8. 2025)

Třída	Počet žáků	Celkový prospěch			Studijní průměr
		vyznamenání	prospěl	neprospěl (nehodnocen)	
1. A	28	8	20	0	1,68
1. B	28	5	23	0	1,88
2. A	31	4	27	0	1,94
2. B	29	4	24	1	2,29
3. A	32	19	13	0	1,50
3. B	33	13	20	0	1,68
4. A	33	6	26	1	2,13
4. B	31	6	25	0	2,01
Celkem	245	65	178	2	1,89

Výsledky maturitních zkoušek – za školní rok 2024/2025

(po opravných zkouškách a podzimním termínu maturit)

Třída	Počet žáků	Celkový prospěch			Studijní průměr	Nepřipuštěni (nepřihlášeni) k maturitě	Opakuje ročník
		vyznamenání	prospěl	neprospěl			
4. A	**32**	13	18	1	2,16	1	1
4. B	**31**	12	18	1	2,07	-	-
Celkem	**63**	25	36	2	2,12	1	1

Další vzdělávání pedagogických pracovníků

Plán vzdělávacích akcí – pro r. 2024/2025 zpracován v srpnu 2024, v průběhu školního roku aktualizován v návaznosti na potřeby školy, nabídku i finanční možnosti. Plnění plánu kontrolováno průběžně.

Další vzdělávání bylo zaměřeno především na následující oblasti:

- státní maturity – doplňující informace pro zadavatele, hodnotitele
- chod školy, nové předpisy
- výchovní poradci
- environmentální problematika
- PO, BOZP, zdraví
- předměty
- semináře z psychologie a psychiatrie

Vybrané příklady vzdělávacích akcí:

- státní maturita – zadavatelé a hodnotitelé
- zkoušky z ČJ pro cizince – nové předpisy – školení předsedů
- aktuality v účetnictví a daních
- Inkano – environmentální výchova
- prevence patologických jevů
- PO a BOZP
- přednáška a workshop ČSČK – první pomoc
- besedy s lidmi z veřejného života

Prezentace školy na veřejnosti

Prezentace středních škol a den otevřených dveří:

Každoročně: Kulturní dům Písek, Kulturní dům Strakonice, Komunitní centrum Blatná, výstava Vzdělání a řemeslo České Budějovice, Národní dům v Prachaticích, Městské kulturní středisko Vimperk, budova Obchodní akademie a Jazykové školy Písek, Online burza středních škol – realizováno každoročně pro případné uchazeče o studium na OA

1. termín: 2. října 2024, MěKS Vimperk
2. termín: 8. října 2024, Národní dům v Prachaticích
3. termín: 14. října 2024, KD Písek
   Den otevřených dveří, budova Obchodní akademie a Jazykové školy
4. termín: 22. října 2024, KD Strakonice
5. termín: 23. října 2024, Komunitní centrum Blatná
6. termín: 7. – 9. listopadu 2024, Výstaviště České Budějovice
7. termín: 11. ledna 2025, Den otevřených dveří, budova Obchodní akademie a Jazykové školy

tradiční schůzka pracovníků školy s ÚP a výchovnými poradci ZŠ

pozvání na základní školy Milevsko, Týn nad Vltavou, ZŠ TGM Písek, Volyně

Kateřina Souhradová a Tereza Říhová na veletrhu Vzdělání a řemeslo v Českých Budějovicích

Kateřina Souhradová a Tereza Říhová na Burze škol v Prachaticích

Praxe žáků 3. ročníků:

Praxe probíhají ve firmách, se kterými dlouhodobě spolupracujeme, jakož i ve firmách dle vlastního výběru žáků (po dohodě s odpovědným vyučujícím a vedením školy). Praxe naplánovány jako obvykle na maturitní týdny v měsíci květnu

- vyučující předmětu EKO odpovídají za organizaci a průběh praxí
- praktikovány výstupy praxí v modelu:

Výběr praxe studentem a vymezení obsahu praxe po dohodě s vedoucím praxe na pracovišti

Výstupní hodnocení vedoucího praxe za průběh na pracovišti jako podklad pro kmenového vyučujícího

Zpracování zprávy z praxe

Délka praxe – 3. ročník, 14 dnů

Ukázka výstupního hodnocení firem v případě praxí žáků 3. ročníků:

Hodnocení sledovaných znalostí a dovedností žáka v rámci odborné praxe

3 – velmi dobré 2 – dobré 1 – částečně vyhovující 0 – nedostatečné

N – nehodnoceno z důvodů, že činnosti žák nevykonával

Výše uvedenou známkou ohodnoťte jednotlivé činnosti vykonávané žákem během odborné praxe, pokud hodnocení vyžaduje další sdělení, uveďte v kolonce poznámka nebo v části VI.

Poř.	Sledované znalosti a dovednosti	Hodnocení	Poznámka
I.	Výpočetní technika		
1.	Obsluha PC a periferií (tiskárna, skener atd.)		
2.	Práce s textovým editorem (jakým)		
3.	Práce s tabulkovým kalkulátorem (jakým)		
4.	Práce s prezentačním programem (jakým)		
5.	Práce s databázemi (jakými)		
6.	Práce v počítačové síti		
7.	Vyhledávání informací na internetu		
8.	Práce s grafikou (pozvánky, reklamní letáky, tvorba grafiky na webové stránky atd.)		
9.	Tvorba a úprava webových stránek		
10.	Schopnost řešit chyby a problémy při zpracování dat na PC		
11.	Práce s účetním programem (jakým)		
12.	Tvorba programů (v jakém jazyce)		
13.	Psaní všemi deseti		
II.	Ekonomika		
1.	Využívá žák znalosti		
	Marketingu		
	Managementu		
2.	Jak využívá k výpočtům a hodnocení základní ekonomické ukazatele z oblasti		
	Zásobování		
	Investování		
	Rentability		
	Nákladů		
3.	Základní znalosti v daňové problematice		
4.	Základní znalosti právních norem		
5.	Samostatný přístup ekonomickému myšlení		
6.	Jazykové znalosti dvou cizích jazyků		
7.	Další požadované znalosti (doplňte a zhodnoťte)		
III.	Účetnictví		
1.	Žák je schopen pod vedením zpracovávat jednotlivé části účetní agendy		
2.	Účetní agendu zpracovává pomocí PC na úrovni		
3.	Hodnocení znalostí v oblastech		
	Účtování o zásobách		
	Účtování o mzdách		
	Účtování o dlouhodobém majetku		

	Platební styk		
	Kalkulace, rozpočty		
4.	Další požadované znalosti a dovednosti (doplňte)		
IV.	Obchodní korespondence		
1.	Vyřizování písemností		
	Rychlost a přesnost při psaní na PC		
	Úprava písemností		
	Přepis rukopisného konceptu		
	Psaní podle diktátu		
	Schopnost samostatné stylizace		
2.	Základní pravidla společenského vystupování		
	Přijímání návštěv		
	Telefonování		
3.	Další požadované znalosti a dovednosti (doplňte)		
V.	Ostatní Máte možnost pomoci naší škole? Pokud ano, jakým způsobem?		
VI.	Další sdělení k hodnocení úrovně odborné praxe:		

Hodnocení docházky v době odborné praxe:

Termín konání odborné praxe:

Jméno a příjmení žáka:

Místo výkonu praxe:

Žák absolvoval celou praxi bez absence:
Žák se během praxe omluvil v těchto dnech (uveďte datum):
Žák se během praxe nedostavil bez omluvy v těchto dnech (uveďte datum):

V…….. dne…….. …….

Podpis odpovědné osoby

Organizace maturitních plesů

Proběhla obdobně jako v minulých letech, tj. žáci samostatně jako cvičná firma 4. ročníků (po organizační, programové i ekonomické stránce). Prezentace školy společensky i kulturně na očekávané úrovni (23. listopadu 2024 – 4. A, 7. prosince 2024 – 4. B). Plesy školy jsou dlouhodobě díky přípravě maturantů a přehlídce rób vyhledávaným artiklem plesové sezóny města.

VIVA BRASI
6A

Maturitní ples 4. A

Maturitní ples 4. B

2025

Maturitní ples 4. B

Medializace 2024/2025

tisk – region: dle událostí na škole, opakovaně: Písecký deník, Písecké postřehy aj., Písecký svět

sociální média: facebook, Instagram – průběžně

webové stránky školy: průběžně

Český rozhlas Dvojka: vysílání, reprízováno formou podcastů

televize: Česká televize, repríza, TV Nova

Natáčení TV Nova s moderátorkou Lucií Benešovou pro pořad Chalupáři

Internet

v souvislosti s projektem Bolestné kameny např.:

http://www.poznejcesko.cz/bolestne-kameny-krizova-cesta-moderniho-cloveka-v-krajine-piseckych-hor-3

http://www.kudyznudy.cz/Aktivity-a-akce/Aktivity/Projekt-BOLESTNE-KAMENY.aspx

http://www.bezvavylety.cz/53203/bolestne-kameny-krizova-cesta-moderniho-cloveka-v-krajine-piseckych-hor/

http://www.turistika.cz/fotogalerie/108840/poznejte-kouzlo-pisecka

http://www.sumava.cz/galerie_sekce/4011-bolestne-kameny/

http://www.obrazovy-atlas.cz/files/assets/basic-html/page37.html

https://www.lidovky.cz/cestovani/aktuality/hrbitovy-i-zulove-lebky-pisecko-laka-takzvanou-na-noir-turistiku.A200827_135657_aktuality_ape

https://budejovice.rozhlas.cz/oziveni-turistiky-chteji-vest-treba-i-cestou-bolestnych-kamenu-nebo-pamatnikem-v-8281500

https://prazsky-zpravodaj.cz/udalosti/tiskove-zpravy/kde-si-lze-uzit-noir-turistiku/

http://zivot.cas.sk/clanok/21007/kamene-plne-bolesti-krizova-cesta-moderneho-cloveka-sa-konci-tym-co-nam-vsetkym-treba-nadejou

https://www.youtube.com/watch?v=uuhyKJv9NPE

https://www.youtube.com/watch? v=5HAc8WpNU-Q

Cesta byla dále zakreslena portálem MAPY.CZ do uživatelských tras

https://mapy.cz/zakladni?x=14.1749456&y=49.3096421&z=17&source=base&id=2117991

Webové stránky, které odkazují na fáze projektu Bolestné kameny (putovní, stavební, nahrávací)

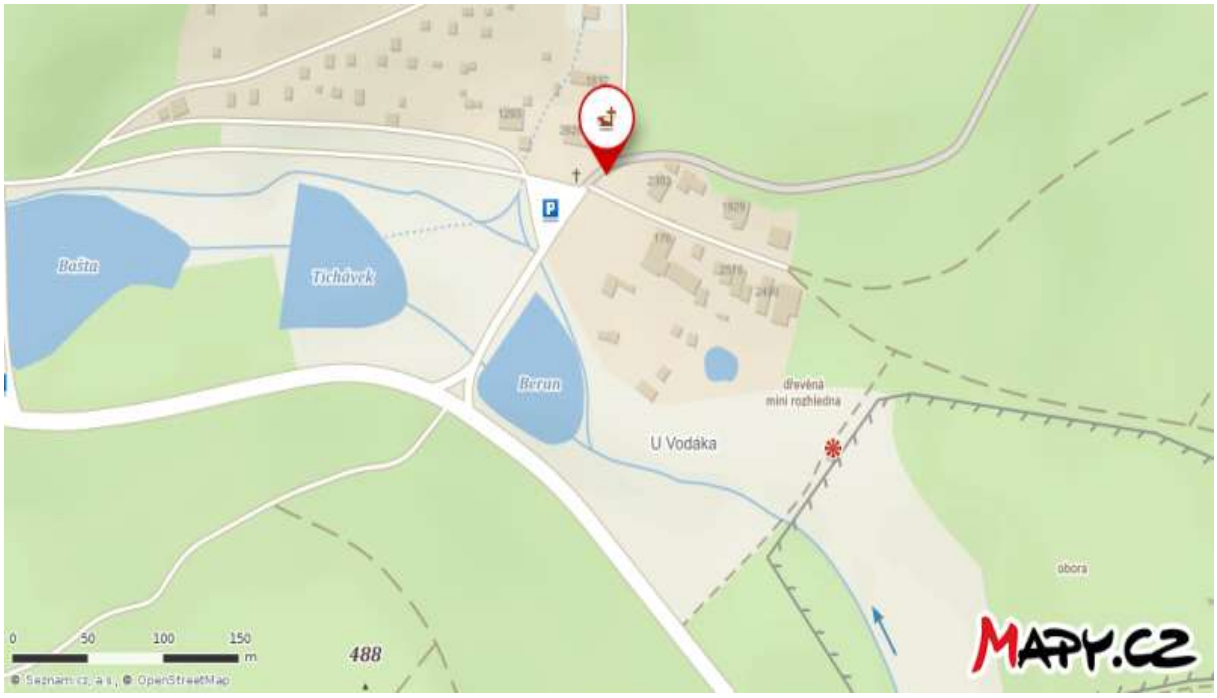

Projekt obchodní akademie na portálu YouTube

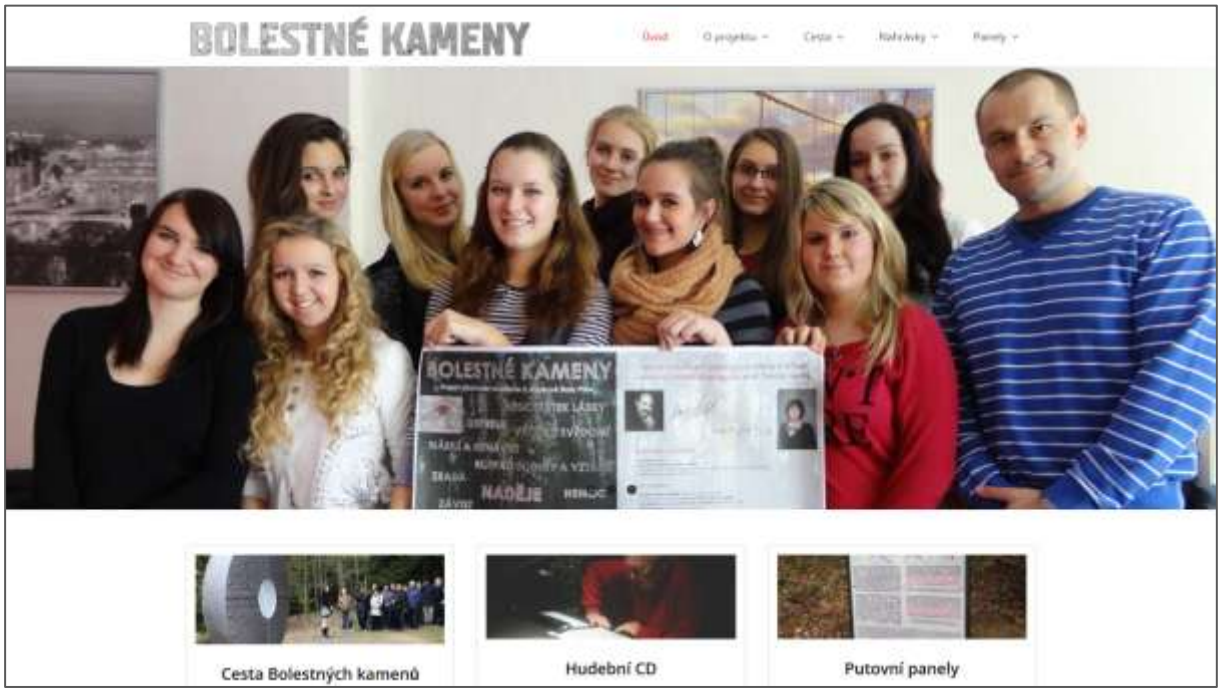

Web Bolestné kameny: www.bolestnekameny.cz

Výchovně vzdělávací akce a projekty

Český jazyk a literatura

Koordinátor za předmět: Mgr. Zuzana Dovínová

Český jazyk a literatura

Olympiáda na OA

Dům dětí a mládeže pořádá každý školní rok okresní Olympiádu z českého jazyka, té vždy předchází školní kolo. Tentokrát se školního kola zúčastnili studenti a studentky prvních – třetích ročníků. Souboj to byl opět až do posledního okamžiku napínavý a vyrovnaný. První místo obsadila Denisa Bernardová ze 3. B, druhé místo obsadil Daniel Vojík ze 3. A a třetí místo obsadil Vojtěch Vondráček. Denisa a Daniel se zúčastnili okresního kola, kde se umístili na 11. a 14. místě.

Exkurze

Studium českého jazyka není jen teorie, seznámení se se spisovateli, testy, diktáty, ale součástí jsou i pravidelné exkurze do Prahy. Tento školní rok jsme absolvovali komentovanou prohlídku Vyšehradu, navštívili jsme zde nejzajímavější místa spojená s tisíciletým vývojem a legendami, prošli jsme se po pravém břehu řeky Vltavy, navštívili jsme Petřín a Kampu. Nenechali jsme si ujít divadelní představení, např. 1984, Gazdu a robu, Baladu pro banditu, Revizora.

Návštěva divadla je vždy propojena s celodenní prohlídkou Prahy

Fotoshow Ondřeje Němce

Návštěvy písecké knihovny jsou našimi studenty velmi oblíbené. Tentokrát jsme se vypravili na fotoshow Ondřeje Němce. Právě fotograf Ondřej Němec patřil k okruhu undergroundu a disentu a po revoluci pracoval jako fotoreportér. Díky tomu mohl Václava Havla od sedmdesátých let zblízka zachycovat v různých situacích i rolích. Mohli jsme tedy zhlédnout ojedinělý soubor snímků, který prvního polistopadového prezidenta představuje neokázale a osobně.

Přestože studenti dobu předrevoluční nezažili, poutavým vyprávěním a komentováním snímků Ondřeje Němce mohli blíže poznat osobnost Václava Havla, jeho přátele a mohli si ujasnit některé historické události.

Beseda v knihovně „Dagmar Šimková – příběh jedné vily“

Komu patřila vila Marta? Kdo byla Dagmar Šimková? Proč byla na čtrnáct let uvězněna? Jakým výzvám čelila ve vězení? Prostřednictvím osobního příběhu jsme se seznámili se stalinismem padesátých let a společně s PhDr. Štěpánkou Činátlovou jsme dostali odpovědi na všechny zmíněné otázky, seznámili jsme se tak s osobním příběhem politické vězenkyně Damar Šimkové, naslouchali jsme také úryvkům ze vzpomínkové knihy, kterou Dagmar Šimková napsala.

Knihovna na OA

Koordinátor: Mgr. Radka Pelikánová

V tomto školním roce si mohli studenti opět zapůjčit knihy v naší školní knihovně. Knižní fond se neustále rozrůstá a studenti tak mohou nahlédnout do knih českých i světových autorů. Velkým pomocníkem se stává knihovna zejména v maturitním období.

Dramatizace

Jaké je to být na prknech, co znamenají svět, jaké je to být hercem? Tak na tyto otázky se pokoušejí hledat odpověď naši studenti. Nastudovali tentokrát Kytici od K. J. Erbena, Strakonického dudáka od J. K. Tyla, Divotvorný klobouk od V. K. Klicpery.

Jedna z mnoha zkoušek před závěrečnou dramatizací v aule

Zkoušky pro cizince

Další stálicí na OA jsou zkoušky pro cizince z českého jazyka pro trvalý pobyt. Uchazeči musí prokázat znalosti českého jazyka na úrovni A 2. Zkoušky probíhají jednou měsíčně. Uchazeči musí složit nejdříve písemnou zkoušku a poté se musí ještě poprat s ústní částí.

Matematika

Koordinátor za předmět: Mgr. Jaroslava Macháčková

V tomto školním roce vyučovali matematiku na OA Mgr. Šárka Havelková, Ing. Filip Kallmünzer, Ing. Josef Kostohryz a Mgr. Jaroslava Macháčková.

Vydavatelství Taktik začalo vydávat nové učebnice pro střední odborné školy, tento školní rok byly vydány učebnice MAT pro 1. ročníky, tak jsme pro naše studenty objednali Pracovní sešity, které se ukázaly jako velmi praktické a užitečné, a dále jako každý rok soubor vzorců Souhrn matematiky pro SŠ. Pro 4. ročníky byly objednány sbírky příkladů k přijímacím zkouškám na VŠE (Matematika k PZ na VŠE), které používáme při opakování na hodinách Matematická cvičení (MAC).

Jako každý rok se v březnu koná na základních i středních školách matematická soutěž KLOKAN, které se dobrovolně účastní i naši studenti v kategorii Junior a Student. Celkem se letos účastnilo 21 studentů (14 – Junior, 7 – Student), nejvíce bodů dosáhli v kategorii Junior tito studenti: Ababio Filip (57 b., 1. A), Bendová Sandra (55 b., 1. A) a Lidová Karolína (52 b., 1. B), v kategorii Student byly nejlepší tyto studentky: Bílková Kateřina (58 b., 3. A), Krupičková Martina (52 b., 3. A) a Benešová Romana (43 b., 3. B). Soutěž organizoval Ing. Kostohryz.

V prosinci mohli studenti opět sbírat body v matematické zábavné soutěži Adventní matematický kalendář (každý den nový matematicko-logický příklad), kterou připravila Mgr. Havelková. Nejlepší studenti opět získali drobné ceny.

Cizí jazyky – angličtina

Koordinátor za předmět: Mgr. Hana Svobodová

European Language Examination Centre

Evropské centrum jazykových zkoušek
Obchodní akademie a JŠ Písek

Zkoušky CAMBRIDGE ENGLISH

Koordinátor: Mgr. Hana Svobodová

Studenti naší školy mají možnost složit mezinárodní certifikáty Cambridge English ve dvou termínech. První termín se koná v zimním a druhý v jarním období. Díky skvělému technickému vybavení naší školy pořádáme již oba termíny ve verzi – digital. Úspěšní kandidáti vždy přebírají diplomy z rukou ředitele OA Mgr. Pavla Sekyrky, Th.D., a zástupkyně ředitele Evropského centra jazykových zkoušek Ing. Michaely Bébrové.

PŘEDÁVÁNÍ DIPLOMŮ CAMBRIDGE ENGLISH

Nový školní rok začal slavnostně. Ing. Michaela Bébrová z Evropského centra jazykových zkoušek přivezla úspěšným kandidátům certifikáty a ti je v aule naší školy převzali z rukou pana ředitele.

CAMBRIDGE EXAMS – leden 2025 a slavnostní předávání diplomů – únor 2025

V sobotu 18. ledna se konal zimní termín zkoušek Cambridge English. Byly to pro naši školu počítačové zkoušky s největším počtem uchazečů z řad naší školy i veřejnosti. Studenti skládali zkoušky B1 Preliminary, B2 First a C1 Advanced. Organizace byla náročná, dlouhý zkouškový

den byl výzvou pro studenty i zkoušející. Zkoušky vedl tým EVROPSKÉHO CENTRA JAZYKOVÝCH ZKOUŠEK v Českých Budějovicích. V únoru 2025 byly všem úspěšným studentům předány diplomy.

ZKOUŠKOVÝ DEN – květen 2025

V sobotu 31. 5. se na naší škole konaly zkoušky CAMBRIDGE ENGLISH. Jarní termín byl opět bohatý na úrovně obtížnosti a byl otevřen i pro veřejnost. Žáci píseckých základních škol skládali dětské zkoušky a zkoušky nižší úrovně obtížnosti v papírové podobě. Středoškolští studenti skládali zkoušky úrovně B1 – C1 v elektronické verzi. Zvláště našim studentům jsme drželi palce.

Přednáška CAMBRIDGE

Během školního roku organizujeme s pomocí Ing. Bébrové motivační přednášky, kde postupně seznamujeme všechny studenty naší školy s významem mezinárodních certifikátů Cambridge English, možnostmi jejich uplatnění v navazujícím studiu a v profesním životě. Motivační přednáška pro studenty druhých ročníků proběhla v dubnu 2025. Namotivovat a zodpovědět všechny dotazy přijela Ing. Michaela Bébrová, zástupkyně ředitele Evropského centra jazykových zkoušek v Českých Budějovicích, s kterým nás spojuje dlouholetá spolupráce. Podle počtu dotazů očekáváme opět velký zájem našich studentů o složení těchto prestižních certifikátů.

Školní kolo olympiády z ANJ

Šest nejlepších studentek a studentů se na základě výborných studijních výsledků zúčastnilo školního kola olympiády z anglického jazyka.

1. místo – Kateřina Bílková 3. A
2. místo – Aneta Vlachová 2. A
3. místo – Denisa Vu 2. A

Okresní kolo anglické olympiády

Vítězka školního kola Kateřina Bílková a stříbrná Aneta Vlachová nás následně reprezentovaly v okresním kole olympiády z anglického jazyka. Kateřina se umístila na třetím místě a Aneta Vlachová byla v okresním kole absolutní vítězkou.

Vzdělávání pedagogů

Jihočeská konference pro lepší angličtinu

Dne 27. 3. 2025 se v jihočeské metropoli, Českých Budějovicích, uskutečnil čtvrtý ročník Jihočeské konference pro lepší angličtinu. Akce se konala v budově Gymnázia J. V. Jirsíka.

Konference je pořádána pro vyučující anglického jazyka ze základních i středních škol s rozděleným programem pro oba stupně vzdělávání. Přednášky byly vedeny rodilými mluvčími. Každý rok je konference s podtitulem – MEET. SHARE. INSPIRE. – zaměřena na využití nových motivačních metod, materiálů a technologií ve výuce.

Velkým přínosem je vždy výstava nejnovějších učebních materiálů nakladatelství Cambridge University Press and Assessment s možností konzultace přímo se zástupci nakladatelství.

Workshop pro vyučující ANJ

Vyučující anglického jazyka absolvovaly v červnu workshop se Zuzanou Čerňákovou. (Learning & Assessment Consultant Czech Republic – English Cambridge University Press & Assessment)

Paní Čerňáková nám představila nejnovější učební materiály nakladatelství, které zastupuje. Prošly jsme velmi zajímavý tutoriál k novým online výukovým materiálům. Tyto materiály nám pomohou s intenzivnější přípravou studentů ke složení zkoušek Cambridge English všech úrovní.

Cizí jazyky – němčina

Klett konference Praha

V listopadu se pedagogové německého jazyka zúčastnili již 6. konference pořádané nakladatelstvím Klett. Tato oblíbená akce přináší učitelům jedinečnou příležitost nejen k získání inspirace, ale také k odborným konzultacím a praktickým tipům přímo od expertů.

Účastníci konference si mohli vybrat z široké nabídky seminářů podle svých preferencí a zaměření. Na každém z nich je čekala intenzivní výměna zkušeností, příklady z praxe a ukázky aktuálních vyučovacích materiálů, které lze ihned aplikovat ve třídě.

Školní kolo Olympiády z německého jazyka

Dne 18. 12. 2024 proběhlo na OA Písek školní kolo Olympiády z německého jazyka. Zúčastnili se zástupci prvních až třetích ročníků. Studenti se utkali v písemné a ústní části, souboj to byl velmi vyrovnaný. Na krásném třetím místě se umístila Nikola Kopecká ze 3. B, druhé místo obsadila Michaela Kešnerová ze 3. A a vítězství si odnesla Jolana Kricklová z 1. A.

Vánoční exkurze Pasov

Každoročně naše škola pořádá v době adventu exkurze do známých německých měst, kde si studenti mohou ověřit své jazykové znalosti. Studenti navštíví pamětihodnosti dané destinace a posléze se zahřejí vánočním punčem na adventních trzích. Letos naši studenti vyrazili do historického Pasova. Prohlídka města je zavedla do úzkých uliček, k nádherným kostelům a po březích řeky Inn. Na závěr se ponořili do sváteční atmosféry na místních vánočních trzích. Nezapomenutelný zážitek!

Fiktivní konkurz s němčinou

V rámci přípravy na budoucí zaměstnání se vybraní studenti zúčastnili fiktivního konkurzu. I zde měli možnost zužitkovat své teoretické znalosti německého jazyka v praxi při fiktivním pohovoru.

Projektový den DNNZ – „Do Německa Na Zkušenou“

Studenti 3. ročníků si v únoru během devadesátiminutové prezentace projektu Do Německa Na Zkušenou z úst odbornice Sáry Herianové vyslechli důvody, proč studovat německý jazyk – motivováni byli nejen poutavým výkladem, ale také různými jazykovými a vědomostními hrami a soutěžemi. Seznámili se také nejen s možnostmi různých jazykových pobytů, stáží a studií v německy mluvících zemích, ale také s pracovními příležitostmi – ať už formou brigád, výměnných pracovních pobytů při studiu či skutečném zaměstnání.

Okresní kolo Olympiády z německého jazyka

Studentka OA Jolana Kricklová z 1. A, která postoupila do okresního kola, se umístila na sdíleném 1. místě.

Jolana Kricklová se umístila na 1.místě v okresním kole olympiády z německého jazyka

Krajské kolo Olympiády z německého jazyka

Jolana Kricklová z 1. A reprezentovala naši školu v krajském kole německé olympiády v Českých Budějovicích, kde se umístila na krásném 2. místě.

Jolana Kricklová se umístila na 2. místě v krajském kole olympiády z německého jazyka

Motivační přednáška v rámci spolupráce s centrem ELEC

Studenti 2. ročníků byli v dubnu v rámci prezentace jazykového centra ELEC seznámeni s možnostmi a termíny konání mezinárodních jazykových zkoušek ÖSD.

European Language Examination Centre

Evropské centrum jazykových zkoušek
Obchodní akademie a JŠ Písek

Motivační přednáška s Ing. Michaelou Bébrovou

Bücherwurm – školní kolo

V dubnu se na naší škole konalo školní kolo čtenářské soutěže v německém jazyce „Bücherwurm“. Studenti napříč ročníky předvedli úžasné výkony v přednesu německého literárního textu. Vítězství si odnesla Nela Kálalová ze 3. A, která postoupila do finále v Českých Budějovicích.

Bücherwurm – finále ČB

Letošní výherkyní krajského finále německé čtenářské soutěže v kategorii SOŠ se stala naše studentka Nela Kálalová ze 3. A.

Nela Kálalová se umístila na 1. místě v krajském kole soutěže Bücherwurm

Exkurze Wien

V dubnu studenti 3. B navštívili jednu z nejvýznamnějších památek ve Vídni – Schönbrunn = letní sídlo Habsburků. Prohlédli si interaktivní výstavu na zámku, seznámili se s osobnostmi, které působily v Schönbrunnu, prošli přilehlé zahrady s fontánami, sochami a Glorietou. Poslední kroky vedly do tamější zoologické zahrady.

Echt Praxe – dm Markt s. r. o. ČB

Dne 23. 6. 2025 studenti 3. B navštívili v rámci projektu Echt Praxe – dne otevřených dveří v německy mluvících firmách – Dialogicum společnosti DM drogerie markt s. r. o. (sídlo společnosti) v Českých Budějovicích. Studenti měli možnost poznat pracovní svět v praxi, seznámit se s tím, jak společnost funguje, kdo zde pracuje, co spolupracovníkům nabízí a jak mohou využít své dovednosti či znalost němčiny například právě v dm. Pro studenty byl připraven zajímavý program.

Bücherwurm Praha

V Goethe-Institutu v Praze se za odměnu 25. 6. 2025 setkali vítězové krajských kol soutěže Bücherwurm, aby se formou escape game seznámili s fungováním této instituce. Za naši školu se zúčastnila výherkyně jihočeského knihomola Nela Kálalová.

Písemná a elektronická komunikace

Koordinátor za předmět a jednotlivé aktivity: Ing. Hana Kortusová

Vánoční písařská štafeta

V úterý 10. prosince 2024 se naši žáci druhých až čtvrtých ročníků, s výjimkou 3. A, zúčastnili tradiční vánoční písařské štafety. Čtyřčlenné týmy měly za úkol opsat texty s vánoční tematikou co nejrychleji a co nejpřesněji. Na prvním místě se umístili žáci z 3. B (PSAVCI: Denisa Bernardová, Jakub Jančák, Simona Kalivodová a Jakub Jan Štojdl), druhé místo obsadili žáci ze 4. B (PísEKáři: Lukáš Hradecký, Ivana Hůdová, Tereza Kojanová a Jakub Křížan) a třetí místo si vypsali žáci ze 4. A (RYCHLÉ PRSTY: Veronika Hermachová, Monika Hůdová, Martin Pinta a Patrik Staněk).

Školní kolo soutěže v psaní na klávesnici

V druhé polovině února proběhla v našich počítačových učebnách tradiční školní soutěž v psaní na klávesnici, které se zúčastnili žáci druhých, třetích a čtvrtých ročníků. Své prvenství opakovaně obhájil Jakub Křížan ze třídy 4. B s výkonem 305,8 čistých úhozů za minutu a procentem chyb 0,03, na druhém místě se umístil J. J. Štojdl ze třídy 3. B s výkonem 285,1 čistých úhozů za minutu a procentem chyb 0,06 a třetí místo s procentem chyb 0,03 a rychlostí 279,0 čistých úhozů za minutu obsadila Lucie Kuželková ze třídy 3. A.

Muzeum administrativy

Koordinátoři akce: Mgr. Pavel Sekyrka, Th.D., Ing. Hana Kortusová, Ing. Vlasta Holubářová

Odpovědný za sbírku: Ing. Hana Kortusová

Muzeum má dnes cca 80 psacích strojů od amerických, anglických, německých, francouzských, švýcarských, ruských výrobců, nejvíce je zastoupen československý Consul. Sbírka se i nadále rozšiřuje.

Informační technologie

Koordinátor za předmět: Jaroslav Wailguny

Studenti pracují s kancelářskými aplikacemi z balíku MICROSOFT 365. V prvním ročníku je těžiště práce s aplikací Microsoft WORD částečně Microsoft OUTLOOK, v druhém a třetím ročníku s aplikací Microsoft EXCEL, ve čtvrtém ročníku využití aplikací a efektivní spolupráce všech aplikací. Postupně prováděn přechod na operační systém Windows 11.

Studenti mají cestovní uživatelské účty, které jim umožňují využívat stejné prostředí ve všech učebnách. Došlo k propojení systémových uživatelských účtů se systémem Moodle a k úpravám – sjednocení přihlašovacích jmen studentů do systému, Moodle, Bakaláři a MICROSOFT 365 s vizí zjednodušení přístupu a zefektivnění využití všech systémů.

Intenzivně využívány Microsoft 365 a systém Bakaláři. Dále dle možností vyučujících a studentů využívány komunikační systém Teams. Rozvíjeno využití počítačové jazykové učebny se systémem SmartClass.

Pokračuje rozvíjení systému podpory elektronické výuky Moodle. Studenti mají k dispozici zadání úkolů a doplňkové lekce k jednotlivým tématům výuky. Též jsou využívány testovací možnosti systému Moodle.

Systém Moodle byl dále využit pro jazykovou část přijímacích zkoušek.

V některých třídách inovovány katedrové počítače a v ostatních navýšena paměť a zrychleny disky počítačů.

Účetnictví, ekonomika

Koordinátor za předmětovou komisi: Ing. Jaroslav Fořt

Soutěž v účetnictví „Účetní derby“

Koordinátor: Ing. Věra Prokopová

Pro studenty, kteří mají za sebou zatím pouze 1 rok výuku účetnictví, uspořádala 17. října 2024 Obchodní akademie České Budějovice krajskou soutěž Účetní derby. Soutěže se zúčastnili účtaři ze 7 škol ekonomického zaměření. Soutěž vyhrála a na 1. místě se umístila Romana Benešová (3. A) a třetí místo obsadila Viktorie Fríbertová (3. B).

Úspěšné Viktorie Fríbertová a Romana Benešová na krajské soutěži Účetní derby

Soutěž v účetnictví „MÁ DÁTI DAL“

Koordinátor: Ing. Věra Prokopová

Pro studenty čtvrtých ročníků organizuje již 18 let Vzdělávací středisko Ing. Pavel Štohl ve spolupráci s dalšími partnery soutěže (SLUTO s. r. o.; VŠE Praha; Gymnázium, SPgŠ a OA Znojmo; Město Znojmo; Svaz účetních ČR, z. s.; Asociace obchodních akademií ČR) neoficiální mistrovství republiky středních škol v účetnictví soutěž SLUTO MÁ DÁTI – DAL.

Dne 27. 1. 2025 se konalo semifinálové kolo soutěže on-line způsobem a zúčastnilo se ho 455 soutěžících z 94 škol. Naši školu reprezentovalo 6 studentek. Do finále mohou postoupit maximálně 2 účtaři z jedné školy. Postup do finále za naši školu si vybojovali Veronika Hermachová (4. A) a Jakub Křižan (4. B).

Finále se konalo 20. a 21. března 2025 ve Znojmě a zúčastnilo se ho 122 nejlepších účtařů ze 64 škol. Naše škola získala ve finále skvělé 2. místo, a to na základě součtu dosažených bodů Veroniky (5. místo v jednotlivcích) a Jakuba (18. místo v jednotlivcích). Veronika i Jakub splnili podmínky pro získání certifikátu z účetnictví.

Účetní soutěž je náročná. První den studenti 3 hodiny vypracovávali písemný test, který obsahoval otázky jak z teorie, tak účtování jednotlivých agend. Druhý den soutěže byl na programu elektronický test složený ze 100 znalostních otázek.

Náš stříbrný tým ve složení Veronika Hermachová a Jakub Křižan, pedagogický doprovod ředitel Mgr. Pavel Sekyrka, Th.D.

Veronika Hermachová s autorem a organizátorem soutěže Ing. Pavlem Štohlem

Účetní soutěž „Zaúčtuj to!“

Koordinátor: Ing. Věra Prokopová

Soutěž je určena pro tříčlenné týmy žáků 3. ročníků obchodních akademií a středních škol s výukou účetnictví z celé České republiky a organizuje ji Provozně ekonomická fakulta Mendelovy univerzity v Brně.

Celá soutěž je rozdělena do dvou etap: základního kola a GRAND finále. Celkem 4 základních kol, z nichž 2 se konaly v Praze a 2 v Brně, se zúčastnilo celkem 78 týmů.

Vítězem jednoho ze základních kol, kterého se zúčastnilo v Praze 19 týmů, se stal náš tým ve složení Viktorie Fríbertová, Jakub Jančák a Matěj Kožka (všichni ze 3. B).

Náš tým tak postoupil mezi 12 nejlepších týmů z České republiky do GRAND finále, které se konalo 16. a 20. června 2025 v Brně.

První část GRAND finále je řešení případové studie, která obsahuje komplexní účetní případy. V této části soutěže náš tým obsadil 2. místo. Další část soutěže je semifinále, která probíhá formou vědomostní soutěže Riskuj, a naši účtaři tuto část vyhráli. Náš tým po celé dva soutěžní dny předváděl skvělé výkony, celkově obsadil 1. místo a tím zaslouženě získal titul nejlepšího týmu roku 2025.

Kromě soutěže se studenti bavili při hraní her a účastnili se různých workshopů připravených partnery a sponzory soutěže. Pro vyučující byl připraven odborný workshop věnovaný využívání nového účetního systému Evala.

Tým naší školy absolutním vítězem v republikovém kole soutěže Zaúčtuj to

Vítězný tým ve složení Viktorie Fríbertová, Jakub Jančák a Matěj Kožka, pedagogický doprovod Ing. Zuzana Janouchová

Ekonomická soutěž „Ekonomický tým Junior 2024“

Koordinátor: Ing. Zuzana Janouchová

Soutěž je určena pro žáky 4. ročníků ekonomicky zaměřených škol. V krajském kole má dvě disciplíny a sice test odborných znalostí, který má za cíl ověřit znalosti žáků v oblasti ekonomiky, účetnictví a informačních technologií a druhou disciplínou je scénka, kdy porota hodnotí umění zpracovat zadané téma a prezentovat ho před porotou. V celostátním kole je soutěž doplněna o úkol písemně zpracovat zadané téma.

Dva týmy, z nichž každý byl složený ze 3 žáků, se zúčastnily 10. října 2024 krajského kola soutěže na Obchodní akademii v Jindřichově Hradci. Tým ze 4. A obsadil druhé místo a tým ze 4. B se umístil na prvním místě a postoupil do celostátního kola, které se konalo na OA Kubelíkova Praha v termínu 11. – 12. prosince 2024. Finále se účastnily týmy, které vyhrály soutěž ve svém kraji. Tato část soutěže měla tři části: písemné zpracování zadaného tématu, vyplnění odborného testu a zpracování tématu formou prezentace před zúčastněnou porotou.

V celostátním kole se žáci Jolana Brosková, Klaudie Vuová a Jakub Křížan umístili na děleném 5. – 6. místě. Odnesli si cenné zkušenosti ze soutěže a prokázali své výborné znalosti.

1. místo v krajském kole Ekonomický tým Junior

2. místo v krajském kole Ekonomický tým Junior

Ekonomická soutěž „Ekonomická olympiáda“

Koordinátor: Ing. Zuzana Janouchová

Soutěž je projekt, který se zaměřuje na rozvoj ekonomické a finanční gramotnosti žáků, je rozdělen na školní, krajské a finální kolo. Žáci mají možnost otestovat své znalosti a načerpat užitečné informace z oboru, který studují.

Žáci 4. ročníků se v prosinci 2024 zúčastnili školního kola, do kterého se zapojilo 31 066 středoškolských studentů. Toto kolo proběhlo na celkem 472 zúčastněných školách online formou. Filtrem následně 1461 nejlepších studentů postoupilo do kol krajských. Nejlepší umístění měla žákyně 4. A Tereza Buchtová, která skončila v krajském kole na 15. místě.

Fiktivní konkurz

Koordinátor: Ing. Jaroslav Fořt

V pátek 17. ledna 2025 proběhl již 16. ročník fiktivního konkurzu na OA Písek.

Tradičně se zúčastnili studenti čtvrtého ročníku, z nichž ti nejlepší absolvovali přijímací pohovor před komisí odborníků z praxe. V té letos pracovali pod vedením paní Marcely Václavíkové z ČSAD Autobusy České Budějovice Mgr. Renáta Nejedlá z Faurecia Seating,

Mgr. Klára Bečvářová z Úřadu práce a Ing. Nikola Soukupová z JČU. Obchodní akademii zastupovali Ing. Vlasta Holubářová a Ing. Jaroslav Fořt.

Komise speciálně ocenila Elišku Němcovou, Emu Venclovou, Tomáše Martínka a Martina Pintu, jejichž odměnou byl Den strávený s manažerem ČSAD Autobusy.

Porota ve složení: Marcela Václavíková z ČSAD Autobusy České Budějovice, Mgr. Renáta Nejedlá z Faurecia Seating, Mgr. Klára Bečvářová z Úřadu práce Písek, Ing. Nikola Soukupová z JČU, Ing. Vlasta Holubářová za OA Písek

Vítězové tráví Den s manažerem (Ing. Vladimír Homola, ředitel Busem České Budějovice)

Vítězové tráví Den s manažerem (Ing. Karel Coufal, obchodní ředitel Busem České Budějovice)

Fiktivní firmy

Koordinátor: Ing. Jaroslav Fořt, Ing. Daniela Fořtová

V rámci projektu fiktivní firma pracovaly po celý školní rok firma Progress, s. r. o. (jedna z nejstarších firem na českém fiktivním trhu) a firma Progress Life, s. r. o. Na činnosti se podílelo 33 studentů ze 2. A a 2. B.

Přehled firem:

Progress, s. r. o., Písek – divize BOOBOO TEA
Progress, s. r. o., Písek – divize ReBottle
Progress, s. r. o., Písek – divize Trdlománie
Progress life, s. r. o., Písek – divize PudKings
Progress life, s. r. o., Písek – divize Royal Car Rent
Progress life, s. r. o., Písek – divize DeepBlue Adventures
Progress life, s. r. o., Písek – divize All in Plan

Prezentace na veletrzích

V průběhu školního roku jsme se zúčastnili veletrhů:

Veletrh fiktivních firem v Příbrami 14. 11. 2024

BOOBOO
TEA
Sound
BOOBOO
TEA

DIPLOM
PUDRINGS

DIPLOM

DIPLOM

Veletrh fiktivních firem v Plzni 4. – 5. 12. 2024

Veletrh fiktivních firem v Praze -Vinohradech 29. 1. 2025

Veletrh EFKO 2025 v Písku

Závěrem školního roku se již tradičně setkávají fiktivní firmy z celé republiky na OA v Písku. Na letošním **31. ročníku veletrhu fiktivních firem EFKO 2025** se prezentovalo a čile obchodovalo 33 firem z 11 českých škol. Zastoupena zde byla Plzeň, Příbram, Domažlice, Žatec, Most, Volyně, Neveklov, České Budějovice a Písek. Prezentace všech zúčastněných měla jako ostatně vždy vysokou úroveň a veletrh se vydařil.
Všechny tři domácí firmy byly opět nepřehlédnutelné a dosáhly i na stupně vítězů.
Na soutěžích v rámci veletrhů FIF jsme dosáhli na tyto úspěchy:

1. Zlatá medaile 4×
2. Stříbrná medaile 2×
3. Bronzová medaile 6×

A k tomu 7× umístění v Top 10

BOOBO
TEA
KOLO ŠTĚSTÍ

PUDKINGS

HLASOVÁNÍ UZAVŘENO
DIPLOM
DIPLOM
DIPLOM

JA Firma – reálná studentská firma

Koordinátor: Ing. Daniela Fořtová, Ing. Jaroslav Fořt

Firma Bellanté – studenti ze 3. A a 3. B

Veletrh JA v Hradci Králové

Ve dnech 11. – 12. 12. 2024 jsme se úspěšně zúčastnili veletrhu JA, který pořádala OA v Hradci Králové.

JA Top Logo, soutěž České Budějovice, 1. místo

JA Top Logo finále v Praze (6. 2. 2025) – 3. místo

Prezentace naší firmy a prodej u stánku

Den otevřených dveří 14. 10. 2024
Třídní schůzky na OA 13. 11. 2024
Den otevřených dveří 11. 1. 2025

JA EXPO - 9. 4. 2025

Účast na národním veletrhu JA Firma v Praze na Harfě

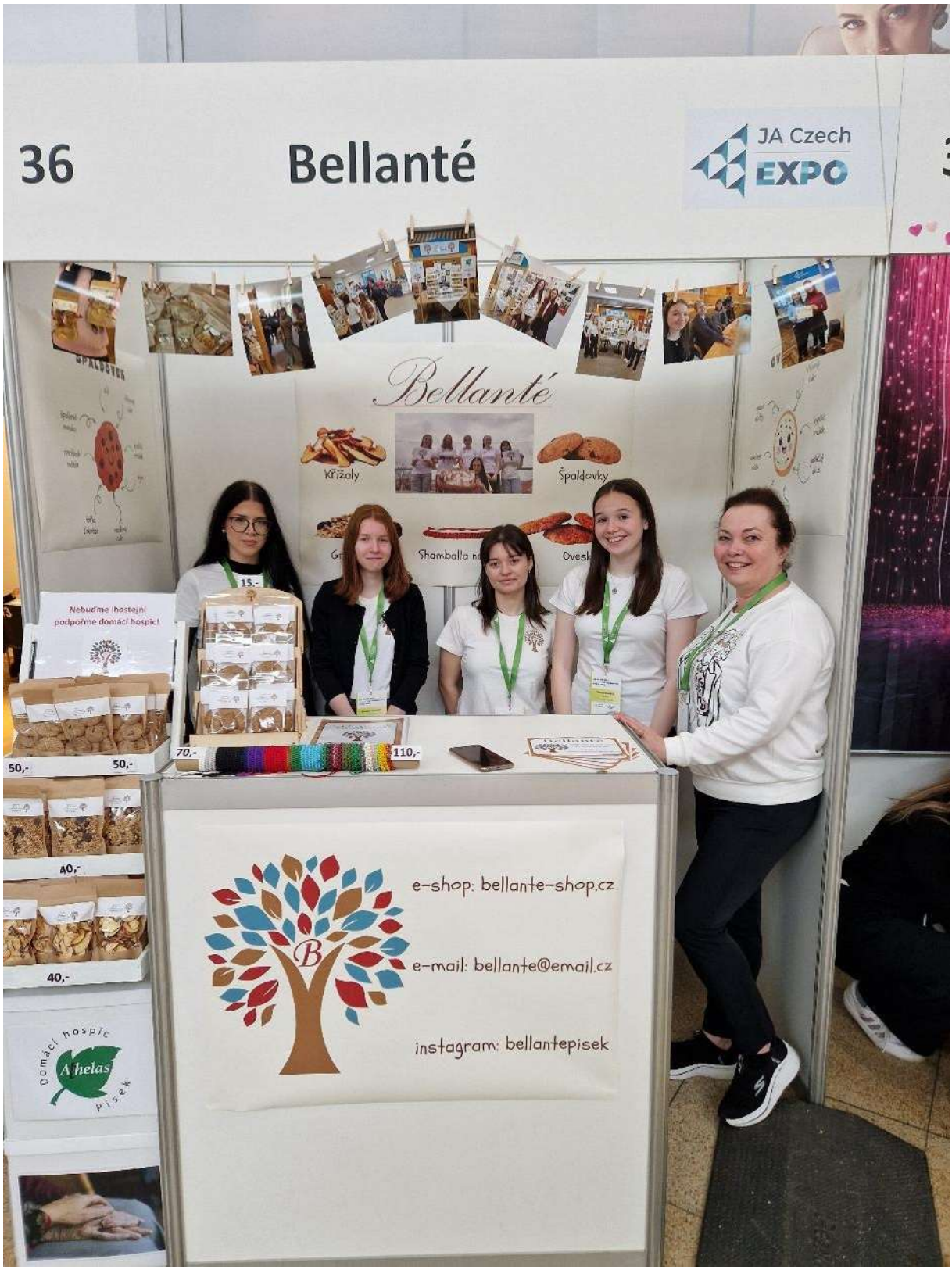

Studentská společnost Bellanté věnovala ze svého zisku domácímu **hospici Athelas** v Písku 15 000 Kč.

Certifikát ESP

Všichni studenti zapojení do JA Firmy úspěšně složili náročné zkoušky a získali mezinárodní certifikát podnikatelských dovedností ESP.

Finanční gramotnost pro MŠ

6. listopadu se uskutečnil v aule školy projekt “Finanční gramotnost pro MŠ”. Naši školu navštívily děti z MŠ T. Šobra Písek se svými učitelkami. Organizace se ujaly Ing. Karolyiová a Ing. Janouchová, kterým byly nápomocné žákyně 1. ročníku Liliana Hollá, Karolína Lidová, Sofie Teringlová, Tamara Trubková a Kiara Kovář. Celkem 20 dětí plnilo zadané úkoly z oblasti financí, které byly koncipované tak, aby je zvládly malé děti splnit. Učily se poznávat peníze, zahrály si pexeso s motivem peněz, hru Bingo, určovaly hodnotu zboží a počítaly, kolik peněz potřebují na malý nákup. Na závěr si za nasbírané body zakoupily drobné předměty.

Podnikání pro ZŠ

Pro žáky 7. tříd ZŠ E. Beneše připravili studenti FIF workshop o podnikání a o studentských firmách na OA 28. 3. 2025.

Další činnost

Webinář Linkedln a Osobní značka

Dne 4. 10. 2024 se studenti 2. A zúčastnili webináře, jehož hlavním tématem byly sociální sítě a Osobní značka. Dozvěděli se, co je osobní značka a proč ji mít, jakou roli zastává Linkedln v rámci trhu práce, jak ovládnout Linkedln a mnoho dalšího.

RE-VALUE PÍSEK – INNOVATION CAMP 2024 (garant Ing. Daniela Fořtová)

Dne 5. 11. 2024 se v odpoledních hodinách konala první ze tří fází tohoto projektu. Úvodní setkání proběhlo ve Sladovně, kde studentům píseckých středních škol za přítomnosti zástupců vedení města a městského úřadu bylo představeno fungování města v oblasti rozvoje.

Následně si byli studenti prohlédnout určenou lokalitu a měli za úkol navrhnout její zlepšení a projekt odprezentovat.

V tomto projektu si studenti rozšiřují své obzory a získávají náhled na tématiku fungování prostředí, v němž žijí.

Společenskovědní základ

Koordinátor pro předmět: Mgr. Pavel Sekyrka, Th.D.

Vzdělávací vícedenní exkurze

Koordinátor: Mgr. Pavel Sekyrka, Th.D.

Exkurze do Říma

Ve dnech 20.-24. 6. 2025 se uskutečnila již tradiční exkurze do Říma. Účelem opakované exkurze v počtu 52 studentů a 2 pedagogů bylo osvojení si geografické lokality, historie, architektury, kulturních univerzálií a jazykových kompetencí. V rámci náročného programu navštívili studenti světově známé památky jako např. Vatikán, Koloseum, Forum Romanum, náměstí, baziliky. Součástí programu bylo osvěžení v moři a nákupy.

Návštěva areálu Policie ČR Písek

4. června 2025 navštívili žáci 3. ročníků areál Územního odboru Policie ČR Písek. Tisková mluvčí písecké policie, por. Mgr. Kamila Čuřínová Ingrišová, provedla žáky budovou, ukázala jim policejní vozy, celu předběžného zadržení, vysvětlila náplň činnosti jednotlivých policejních oddělení a ukázala speciální výslechové místnosti pro zvlášť zranitelné oběti trestných činů. Pro žáky se jednalo o ojedinělé obohacení výuky Právo.

Beseda s místopředsedou Poslanecké sněmovny České republiky Ing. Janem Bartoškem na téma Drogová závislost

Dne 5.února 2025 navštívil naši školu pravidelný přednášející na téma drogová závislost, Ing. Jan Bartošek, místopředseda PS ČR. Beseda s bývalým terapeutem drogově závislých měla velký ohlas.

Místopředseda Poslanecké sněmovny České republiky Jan Bartošek na besedě o závislostech

Premiéra vernisáže Opuštěná země s vojenským historikem Eduardem Stehlíkem

Dne 14. března 2025 měla na naší škole jako vzdělávacích instituci premiéru výstava Opuštěná země. Autorem výstavy je ředitel Památníku Lidice, vojenský historik, plk. Eduard Stehlík. Výstava, která byla přístupna školám a veřejnosti, zaznamenala díky unikátním fotografiím ze soukromého archivu autora mimořádnou zpětnou vazbu.

Osudová předzvěst

Vojenský historik, plk. Eduard Stehlík, autor výstavy Obětovaná země

Projekt „Hanin kufřík“ s Danielem Hermanem

29. dubna 2025 jsme měli tu čest přivítat Daniela Hermana, honorárního konzula Lichtenštejnského knížectví a bývalého ministra kultury ČR, který nám představil projekt „Hanin kufřík“. Tento příběh židovské dívky Hany Bradyové, přeložený do 50 jazyků, připomíná tragické osudy sestry Jiřího Bradyho. Maminka Daniela Hermana byla jejich sestřenicí. Součástí akce byla beseda o občanských postojích v dnešní době.

Honorární konzul Lichtenštejnského knížectví Daniel Herman „přivezl“ studentům Hanin kufřík

Srdce pro Miladu Horákovou

Koordinátor: Mgr. Pavel Sekyrka, Th.D.

Ve čtvrtek 26. 6. 2025 organizovala škola již tradičně před domem na Fügnerově náměstí pietní akt s názvem Srdce pro Miladu Horákovou. Zde měla tato významná politička zavražděná komunisty v letech 1946 – 1948 poslaneckou kancelář. Akce se účastnili pedagogové školy, za církev Českobratrskou evangelickou farář Daniel Freitinger a veřejnost. Ředitel školy pozdravil přítomné i jménem starosty města Písku Michala Čapka, který se nemohl tento rok akce zúčastnit. Celá akce k 75. výročí se nesla v pokojném duchu a s odkazem pro budoucnost.

Zavěšení Srdce pro Miladu Horákovou

Výročí války na Ukrajině

Třetí výročí napadení suverénního státu Ukrajiny Ruskou federací jsme si připomněli workshopy a vyvěšením vlajky na budově školy.

ZEMĚDĚLSKÁ ŠKOLA
HODNÍ AKADEMIE
200
AUTOŠKOLA
HLAVNÍ VCHOD
HLAVNÍ VCHOD

Vlajka pro Tibet

Dne 10. března byla na naší škole už po dvanácté vztyčena Vlajka pro Tibet. Při povstání Tibeťanů proti čínské okupaci v roce 1959 bylo zabito více než 80 000 Tibeťanů, statisíce Tibeťanů zemřely v následujících letech ve vězeních, pracovních táborech nebo v důsledku hladomoru. Cílem kampaně je poukázat na pokračující porušování lidských práv v Tibetu.

Tělesná výchova

Koordinátor pro předmět: Ing. Filip Kallmünzer, Mgr. Josef Šácha

- Využívání pronajímané sportovní haly Sokol Písek, kde se vzhledem k možnostem zaměřujeme především na rozvoj a zdokonalování dovedností ve sportovních hrách – basketbal, volejbal, futsal, malá kopaná, florbal.
- Využívání vlastních prostorů našeho areálu – nového venkovního hřiště, kde studenti hrají zejména fotbal, volejbal, basketbal, cvičí zde jógu a jiné kompenzační cvičení.
- V letních měsících využíváme beachvolejbalové hřiště nebo atletický stadion v areálu FK Písek, případně se studenty chodíme na zdravotní procházky v okolí města a školy. V zimních měsících využíváme zimní stadion HC Písek, na kterém studenti zdokonalují své dovednosti v bruslení a hraní ledního hokeje.
- Na konci pololetí nebo školního roku mohou studenti jít do pronajatého areálu Sportcentra Písek u Výstaviště, kde mají možnost věnovat se individuálním sportům, např. tenisu, squashi, bowlingu, stolnímu tenisu.

Hodina bruslení třídy 2. A a 2. B

Letní cykloturistický kurz pro 3. ročníky

Kurz se uskutečnil druhý týden v září 2024 tradičně v Nové Peci, kromě cyklistických výletů byl na programu sjezd horního toku Vltavy z Pěkné a části Lipenské přehrady až k našim chatkám, orientační běh a střelba ze vzduchovky.

Letní výcvikový kurz na Šumavě

Lyžařský kurz pro 2. ročníky

Kurz se konal koncem ledna 2025. Ubytováni jsme byli v Černé v Pošumaví v hotelu Jestřábí, odkud jsme jezdili lyžovat každý den na Hochficht v Rakousku.

Lyžování na Hochfichtu

Účast v soutěži Dračí lodě

Dne 16. 5. 2025 v rámci městského programu Pískoviště se uskutečnily tradiční závody dračích lodí středních škol. Umístili jsme se na krásném 2. místě.

Posádka naší školy v závodech Dračích lodí

Další sportovní úspěchy

3. místo v okresním kole v basketbalu

5. místo v Prácheňských přeborech

2. místo okresní kolo v kopané

3. místo okresní kolo ve florbale

3. místo okresní kolo ve florbale

3.místo okresní kolo ve florbale

Práce s talentovanými žáky

Práce všech pedagogů

- od září do dubna – individuální výuka německého jazyka pro zájemce, talentované žáky 3. ročníků
- příprava na jazykové zkoušky, pravidelná účast 6 – 8 studentek
- vytipování talentovaných žáků pro výstupy školy (soutěže, prezentace, společenské aktivity)

Šárka Brabencová, školní asistent

Podpory školního asistenta na škole využívalo ve školním roce 2024/2025 celkem 16 žáků.

Podpora probíhala formou pravidelného i nárazového doučování předmětů ANJ, ČJ, NJ, UCE. Žákům byla školním asistentem poskytována také podpora při náročných osobních situacích a komunikace i mimo školní prostředí. Cílem této podpory bylo žáky motivovat, podporovat a nasměrovat je k efektivnímu zorganizování svého času. Studenti školního asistenta zpočátku vyhledávali na základě doporučení pedagogů, později již sami.

Protidrogová prevence, prevence soc.–patologických jevů, zdraví

Koordinátor za sekci: Ing. Daniela Fořtová

Zpráva o plnění preventivního programu – viz příloha

Obvyklé akce na základě zaběhnuté spolupráce pořádané pravidelně a opakovaně:

- vždy v průběhu celého školního roku
- první pomoc ČSČK – pro pedagogy, pro žáky 1. ročníků
- setkání metodiků prevence
- pravidelné pohovory s problematickými žáky a jejich rodiči (docházka, prospěch, chování)
- spolupráce s Centrem sluchově postižených v Českých Budějovicích a příprava individuálních vzdělávacích plánů pro sluchově postižené žáky
- interaktivní program – Arkáda – 1. ročníky – drogy
- vzdělávací program pro dívky – „S tebou o tobě“
- krizový plán školy – zpracování, aktualizace
- minimální preventivní program

Preventivní program Blázníš? No a!

Environmentální výchova

Koordinátor za sekci: Mgr. Ing. Hana Baštová

Enviromentální výchova je součástí předmětu Základy přírodních věd, ve kterém žáci získali nejen některé znalosti potřebné k ochraně životního prostředí a podpoře udržitelného rozvoje, ale zapojili se i do akcí, ve kterých mohli dále rozvíjet své dovednosti a formovat své postoje a hodnoty týkající se této důležité oblasti. Ve výuce jsme diskutovali o současných problémech, které trápí planetu Zemi, zejména o skleníkovém efektu, znečištění vody, půdy a ovzduší, o nutnosti správné recyklace a odpovědnosti každého člověka za své chování k životnímu prostředí.

Žáci se zúčastnili exkurze do čistírny odpadních vod, kde se seznámili se složitým procesem čištění odpadních vod.

Následně se naše škola zapojila do projektu BASE CAMP, který za finanční podpory drogerie DM vytvořila organizace Tereza zabývající se enviromentálním vzděláváním. Žáci, rozděleni do několika týmů, se tak zábavnou formou prostřednictvím několikahodinové deskové hry na téma klimatických změn dozvěděli spoustu nových informací týkajících se nejen klimatu a životního prostředí, ale také jich samotných, a zejména jejich schopnosti týmové spolupráce při řešení zadaných vědeckých úkolů.

Dlouhodobě se pak žáci připravovali na akci Den Země 2025, konanou ve dnech 25. – 26. dubna 2025, do které přispěli svými projekty, zábavnými aktivitami a hrami na téma „Vzduch“

a „Koloběh života“. Výsledky své práce poté prezentovali žákům základních škol na stánku naší školy umístěném při interaktivním workshopu v písecké knihovně.

V závěru školního roku se žáci 2. ročníků zúčastnili exkurze do jaderné elektrárny Temelín, která představuje alternativní, výkonný a nízkoemisní zdroj elektrické energie. Při virtuální prohlídce „Temelínská Reak Tour“ měli možnost prohlédnout si vnitřní prostory jaderné elektrárny, ověřit si, jak funguje její zabezpečení proti jaderné havárii, a vyzkoušet si virtuální průlet chladící věží.

Exkurze do čistírny odpadních vod Písek

Hraní deskové hry v rámci projektu BASE CAMP

Den Země
v Písku
VZDUCH - KOLOBĚH ŽIVOTA
25. - 26. 04. 2025
Přijďte s námi oslavit Den Země do centra Písku!
Užijte si jarmark plný lokálních dobrot, koncerty, mobilní laboratoř,
divadlo, interaktivní workshopy a zábavu pro celou rodinu.
AKTIVNÍ PÍSEK
MĚSTO PÍSEK
AISIN
ODPADY PÍSEK
SMART PÍSEK
KABINET CB

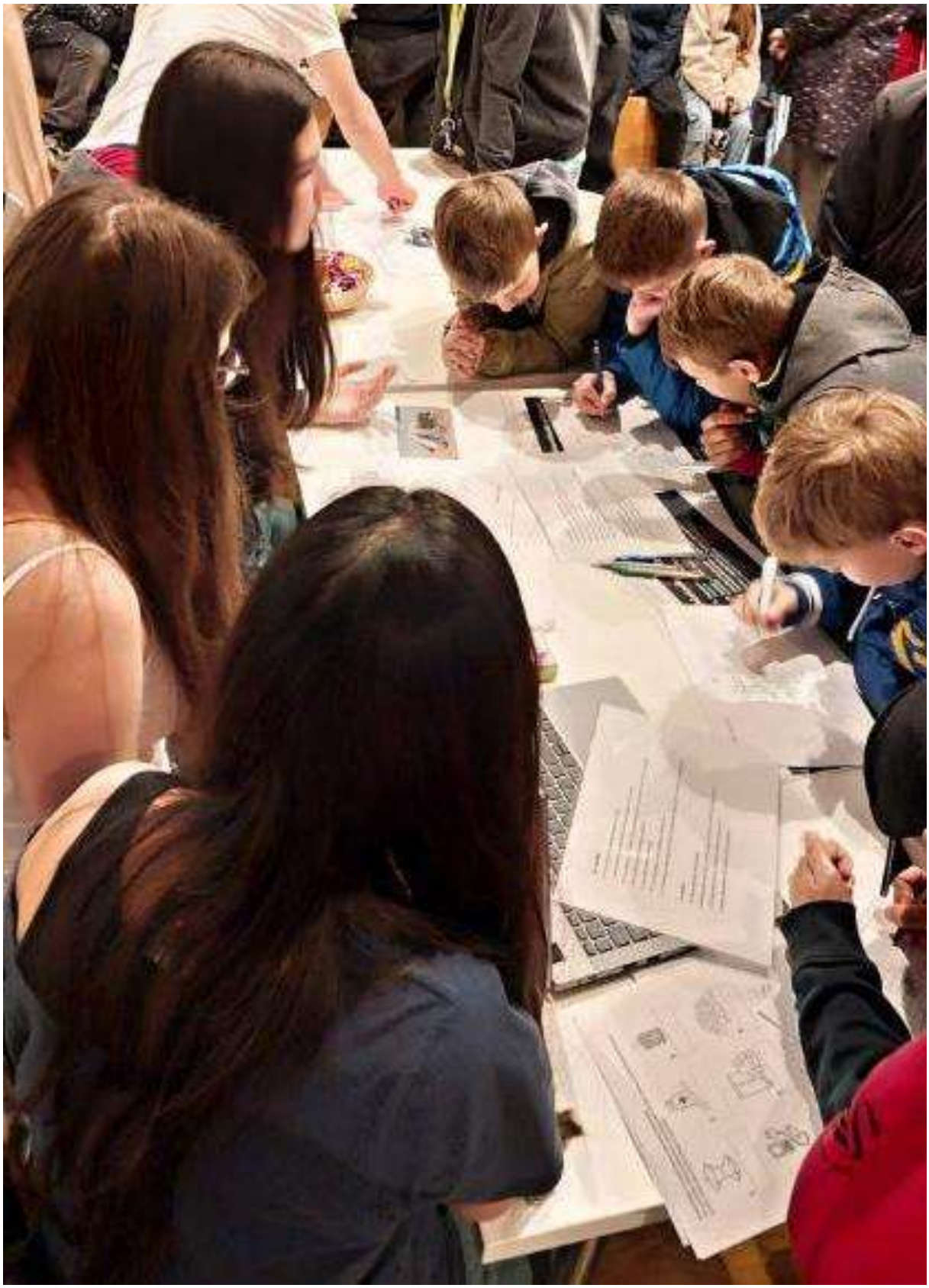

Interaktivní workshop v písecké knihovně – Den Země 25. dubna 2025

Exkurze do jaderné elektrárny Temelín

Výchovné poradenství

Koordinátor za sekci: Mgr. Zuzana Dovínová

- výchovné poradenství
- pravidelná setkání výchovných poradců v Pedagogicko-psychologické poradně České Budějovice, pracoviště Písek
- účast na seminářích pro výchovné poradce, např. Sociálně patologické jevy v dospívání, Kyberšikana mezi žáky a kyberšikana učitele
- spolupráce se Speciálně pedagogickým centrem v Českých Budějovicích – tvorba individuálních plánů – SPC pro sluchově postižené
- komunikace s rodiči – poradenství – studijní problémy, komunikace x třídní kolektiv
- spolupráce s Jihočeskou hospodářskou komorou
- inkluze, tvoření IVP a podpůrných opatření
- výběr povolání, nabídky podnikatelů z Písku, výběr vhodné VŠ
- spolupráce SCIO – bezplatné pilotní testování – žáci se seznámí s typy testů, jak si poradit s přijímacími zkouškami na VŠ
- kontakty s pedagogicko-psychologickou poradnou Písek a SCP České Budějovice, Strakonice, Prachatice
- pohovory s žáky a rodiči (docházka, prospěch, problémy v kolektivu aj.)
- individuální vzdělávací programy
- poradenství pro 4. ročníky (možnosti studia, přijímací zkoušky, testování, volná místa, kontakty s ÚP a MÚ)
- přehledy o umístění absolventů

Arkáda

Ke konci školního roku se uzavírají známky, mnozí studenti jsou ve stresu, a proto naši školu právě v tuto dobu navštívila zástupkyně Arkády, Mgr. Tereza Vospělová, která pracuje v Arkádě jako psycholožka, a Bc. Hana Růžičková, která je sociální pracovnicí. Studenti byli zvídaví, položili mnoho dotazů, které se týkaly šikany, výchovy dětí, práce psychologa a dozvěděli se, jak je možné zatočit se stresem. Obě zástupkyně nás seznámily s činností Arkády. Pokud by studenti měli ve škole nebo osobním životě jakýkoliv problém, mohou se obrátit na www.arkadacentrum.cz.

Neměli bychom zapomínat na citát Helen Keller: „I když je na světě spoustu problémů, existuje i mnoho způsobů, jak je zvládnout.“

EXIT TOUR na OA

Když se zapojí studenti druhých a třetích ročníků do projektu EXIT TOUR, mohlo by se zdát, že pojedou na dovolenou k moři, ale tentokrát se zúčastnili vzdělávacích besed a přednášek. EXIT Tour je totiž mezinárodní projekt, který nabízí středním školám preventivní program trochu jinak.

Od ranních hodin to v aule žilo. Na rozjezd se „hudebního slova“ ujala americká kapela, která naše studenty zaujala nejen hudebně, ale i podpořila studium angličtiny. Poté se studenti rozdělili do svých tříd a čekaly je 2 bloky přednášek s různými aktuálními tématy. Studenti se tak dozvěděli zajímavé informace o rizicích v kyberprostoru, závislostech všeho druhu, sociálních vztazích, o nemocích, sexu, lásce, nevěře. Přednášející lektoři dokázali studenty zaujmout a naši studenti se ukázali být zdatnými diskutéry.

Program zakončila opět dobře naladěná kapela.

Projekt EXIT TOUR rozhýbal celou školu

EXIT

Adaptační kurzy

Koordinátor: Ing. Jaroslav Fořt, Ing. Filip Kallmünzer

Prvního září začíná nový školní rok, na OA nastupují noví prváci a všichni jsou zvědaví a kladou si otázky, jaký to bude rok, jací budou spolužáci, mnozí mají pochybnosti, zda studium zvládnou. Mnoho otázek bylo zodpovězeno na adaptačním kurzu, který se tentokrát konal na Milavách, tam se studenti lépe poznali a počáteční obavy rychle zmizely. Studenti se učili spolu komunikovat, diskutovat, dělat kompromisy, překonávat různé překážky a v neposlední řadě museli respektovat jeden druhého.

Adaptační kurzy 1. ročníků

Adaptační kurz Milavy

Workshopy pro kariérové poradce

Pravidelně se účastníme akcí, která nám nabízí Jihočeská hospodářská komora. Tentokrát jsme se zúčastnili workshopu pro výchovné a kariérové poradce. Tématem tohoto zajímavého projektu bylo představení webové aplikace - Můj život po škole. Zároveň jsme se zúčastnili odborné přednášky, kterou vedla lektorka Mgr. Monika Tischlerová, společně jsme rozebrali následující témata: Co po škole? Znát se je základ. Podpora talentů. Koučink jako podpora studentů. Wellbeing prakticky.

Další akci, kterou jsme navštívili, byl workshop pro karierové a výchovné poradce s lektorkou Andreou Csirke na téma volby povolání bez předsudků a stereotypů.

Setkání středních a základních škol

Každý školní rok se setkávají zástupci středních škol s karierovými poradci základních škol. Vždy si předáváme aktuální informace o našich školách, studijních programech a přijímacích zkouškách. Tentokrát se místem setkání stala Městská knihovna v Písku.

Charitativní projekty

Koordinátor: Mgr. Alena Kopecká

- Srdíčkové dny – charitativní sbírka pro organizaci Život dětem
- Likvidace lepry – podpora stavby nemocnice v Kalkatě

Srdíčkové dny

Jedná se o charitativní sbírku pro organizaci Život dětem.

Vzhledem k tomu, že celostátní sbírka Světluška skončila, pravidelně se zúčastňujeme Srdíčkových dnů, pokud možno dvakrát ročně. Tentokrát jsme s velkým úspěchem zorganizovali prosincovou sbírku.

I přes nepříznivé meteorologické podmínky se studentky a studenti aktivně a s nadšením účastnili sbírkové akce a jejich snaha byla odměněna vynikajícím finančním úspěchem.

Bylo vybráno 6 354 Kč.

Škola zvažuje možnost hledání vhodné kandidátky (kandidáta) na dálkovou adopci v Indii, neboť jsme úspěšně dovedli podporovaného chlapce k závěrečné zkoušce a díky naší podpoře dnes nepatří mezi nejchudší vrstvu v Indii.

Budeme nadále konat průběžné sbírky na pomoc válkou sužované Ukrajině.

Spolupráce s Charitou Písek

Naše škola podporuje různé charitativní projekty. Tentokrát nás navštívila paní Michaela Homolová, ta vyučuje děti na ZŠ Cesta a svůj volný čas věnuje Oblastní charitě Písek. Studenti byli seznámeni s činnostmi, kterými se Charita zabývá. Tým pečovatelek, ošetřovatelek, ale i dobrovolníků se snaží svým klientům zachovat běžný způsob života v jejich přirozeném prostředí. Naši studenti se domluvili na spolupráci v průběhu dalších let.

ISIC karty OA

Koordinátor: Ing. Daniela Fořtová

Naše škola vydává svým studentům mezinárodní studentský průkaz ISIC. Tento průkaz je především identifikačním dokladem, který potvrzuje studium na naší škole, ale rovněž je mezinárodně uznávaným dokladem studenta, akceptovaným ve 124 zemích světa, a také kartou využitelnou pro zhruba 2 600 různých slev a výhod v ČR. Funguje také jako čipová karta pro vstup do školy i jako karta na oběd.

ISIC karta, ilustrační karta naší školy

Ostatní – ze života školy

Slavnostní zahájení školního roku 2. 9. 2024

První školní den jsme zahájili na nádvoří školy. Po nástinu nového školního roku jsme přivítali naše nové prváky a pak se pedagogové odebrali s žáky k plnění prvních úkolů nového roku.

Talent akademie

Pokračování spolupráce s Fotbalovým klubem Písek

S novým rokem pokračovali naši vybraní studenti s tréninky pod vedením trenérů Fotbalového klubu Písek. Společným cílem předsedy FC Písek Leoše Gornického a šéftrenéra dorostu Petra Bílého je vytvořit maximální podmínky pro případnou budoucí profesionální kariéru svěřených žáků. Podmínkou pro spolupráci je bezproblémový prospěch.

S předsedou FC Písek a šéftrenérem Petrem Bílým jsme součástí talent akademie

Den válečných veteránů

K příležitosti Dne válečných veteránů se konala na Fügnerově náměstí v Písku pod organizací Jednoty ČsOL Písek a 1. ETALON tradiční pieta.

Pěvecký soubor

Od měsíce října zahájil nacvičování na vánoční akademii náš pěvecký sbor. Sbormistr Miroslav Kropáček se se svou ženou věnovali žákům s veškerou energií a bez úplaty. Jejich hlavním společným vystoupením byla tradiční vánoční akademie.

Přípravy na vánoční akademii se sbormistrem školy Miroslavem Kropáčkem

Mikulášská nadílka

Koordinátor: Mgr. Pavel Sekyrka, Th.D., Ing. Hana Karolyiová, Ing. Vlasta Holubářová

Dne 5. 12. 2024 se konala na škole Mikulášská nadílka. Sladkosti pro žáky byly nakoupeny z fondu SRP OA. Mikulášskou nadílku vedla družina ze 3. A a 3. B. Ve třídách si Mikuláš nechal jako obvykle přinést Knihu hříchů. Každý hříšník mohl vykoupit svou duši tím, že přednesl báseň či zazpíval píseň. Kdo nepřednesl, byl dle objemu provinění spravedlivě poznamenán na těle řetězem či koštětem. Každý hodný student byl pochválen a dostal sladkou odměnu. Mikuláš s anděly a čerty nezapomněli navštívit kuchařky a provozní zaměstnance školy. Všem bylo naděleno spravedlivě.

KNIHA
DOBRÝCH
SKUTKŮ

Dohledaní hříšníci odčiní své hříchy přednesem básně či zpěvem

Další vánoční tradice

- adventní věnec ve 2. patře – dílo žáků 1. A
- instalace velkého Vánočního stromu v budově
- instalace keramického betlému (dar ředitele Střední umělecko-průmyslové školy Bechyně)
- instalace vyřezávaného betlému od Mistra Frencla z Volyně
- instalace velkého vánočního stromu u fontány
- instalace jesliček ze slámy (spolupráce se SZeŠ)
- zpívání koled o přestávce u vánočního stromu
- zpívání koled v kostele a rozdávání dárků
- vánoční rozlévání nealkoholického punče – Ing. Josef Kostohryz, emeritní zástupce, paní Vlasta Holubářová, paní Šárka Brabencová a paní Johanna Csimazia rozlévají punč žákům, učitelům a veřejnosti na dvoře fary

Vánoční strom dostává škola každoročně od Lesů města Písku sponzorským darem.

První ročníky tradičně zdobí adventní věnec a vánoční strom

Vánoční akademie

Rozlévání nealkoholického punče na faře

Pasování, poslední zvonění, maturitní večírky

Pasující se se svými nástupci rozhodně nemazlí

Absolventi 4. A na neoficiálním loučení se školou, koncipovaný kulturní program na Ostrově

Absolventi 4. B na neoficiálním loučení se školou, koncipovaný kulturní program v Kozlovně u Plechandy

Slavnostní předávání maturitních vysvědčení

Slavnostní předávání maturitního vysvědčení se uskutečnilo dne 6. června 2025 v amfiteátru naší školy za účasti děkanky JČU Ekonomické fakulty doc. RNDr. Zuzany Dvořákové Líškové, Ph.D. Studenti postupně převzali z rukou ředitele a třídních učitelů Mgr. Zuzany Dovínové (4. A) a Mgr. Kateřiny Wagnerové (4. B) maturitní vysvědčení a květinu. Celá akce měla slavnostní atmosféru, ta byla umocněna ještě samotnou skutečností, že na akci byli vedle pedagogického sboru přítomni i čelní představitelé univerzity.

Vlajkonoš vede absolventy do amfiteátru

Oficiální loučení absolventů se školou

Děkanka Ekonomické fakulty Jihočeské univerzity Zuzana Dvořáková Lišková na slavnostním předávání

Absolventi Obchodní akademie a Jazykové školy s právem SJZ Písek 2021–2025, třída 4. A

Absolventi Obchodní akademie a Jazykové školy s právem SJZ Písek 2021–2025, třída 4. B

OBCHODNÍ AKADEMIE A JAZYKOVÁ ŠKOLA PÍSEK

Oficiální zakončení školního roku 26. 6. 2025

Zakončení školního roku proběhlo v amfiteátru. Došlo na rekapitulaci celého školního roku, vyhodnocení anket, silných stránek a těch, na kterých musíme ještě zintenzivnit svou činnost. Předsedkyně SRPŠ, Mgr. Kateřina Wagnerová, ocenila jménem školy studenta roku Jakuba Křížana. Po slavnostním „odzvonění na prázdniny“ se ještě studenti přesunuli v doprovodu pedagogů do tříd.

Jakub Křížan je vyhlášen nejlepším studentem roku

Kulturní akce pro zaměstnance

Kulturní a shromažďovací akce se konají v průměru 5 × ročně. Vedení školy vždy vytipuje konkrétní cíl či program a tento je po dohodě se zaměstnanci uskutečněn. V minulém školním roce jsme absolvovali například prohlídku starých Dejvic. Další kulturní akce se odehrály ve studentském klubu Akáda.

Zaměstnanci na kulturní akci v Praze před Muzeem literatury

Zaměstnanci a bývalí zaměstnanci školy při vánočním setkání ve studentském klubu Akáda

Večerní porada v přípravném týdnu (srpen) na střeše školy

Víkend pro zaměstnance a rodinné příslušníky v Paříži (letecky)

Loučení se školním rokem na terase Studentského klubu Akáda

Fakultní spolupráce s Ekonomickou fakultou Jihočeské univerzity

Koordinátor: Mgr. Pavel Sekyrka, Th.D., Ing. Hana Karolyiová

V uplynulém období proběhla další akce s názvem Vysokoškolákem nanečisto. V rámci akce, uskutečněné tentokrát dne 6. listopadu 2024, navštívili naši žáci fakultu. Zde byli provázeni současnými studenty, vyplnili zábavné kvízy, účastnili se soutěží, byli seznámeni s univerzitní knihovnou, získávali informace o Fair trade obchodu, zpříjemněním bylo i milé pozvání do menzy na oběd.

17. ledna 2025 se účastnila Ing. Nikola Soukupová, Ph.D., z Katedry řízení jako člen poroty fiktivního konkurzu na naší škole.

6. června 2025 jsme mohli přivítat paní děkanku doc. RNDr. Zuzanu Dvořákovou Líškovou, Ph.D., jako nejvzácnějšího hosta při příležitosti předávání maturitních vysvědčení.

12. června 2025 se účastnila proděkanka Ing. Monika Maříková, Ph.D., veletrhu fiktivních firem na naší škole.

25. června 2025 jsme se účastnili slavnostní promoce Ekonomické fakulty v Zámecké jízdárně zámku Český Krumlov.

Spolupráce v rámci dotačních pravidel zahrnuje:

- účast studentů OA a JŠ Písek na jazykové výuce na spolupracující VŠ – 2× ročně,
- poskytnutí materiálů na jazykovou výuku, které na spolupracující VŠ vznikly s dotační podporou Ministerstva školství, mládeže a tělovýchovy ČR – jednorázově,
- poskytnutí ukázkových vstupních testů, které musejí studenti spolupracující VŠ splnit pro zařazení do některých povinně volitelných předmětů.

Našeho partnera reprezentujeme na všech oficiálních akcích školy, nastálo má fakulta na naší chodbě jednu z nástěnek.

Projekt Vysokoškolákem nanečisto (na fotu s děkankou Ekonomické fakulty JU Zuzanou Dvořákovou Líškovou)

EFektiv
Ó FAKULTĚ
EFektiv
Ó FAKULTĚ

Nikola Soukupová z Ekonomické fakulty JČU (úplně vlevo) jako jeden z porotců fiktivního konkurzu

Slavnostní předání maturitních vysvědčení za účasti děkanky Zuzany Dvořákové Líškové

Veletrh fiktivních firem v Písku, zdravice proděkanky Moniky Maříkové

Slavnostní promoce Ekonomické fakulty Jihočeské univerzity za účasti vedení Obchodní akademie a Jazykové školy Písek

Primátorka města České Budějovice, Dagmar Škodová Parmová, emeritní děkanka Ekonomické fakulty Jihočeské univerzity

Jazyková škola

Čeština pro cizince, zkoušky:

Koordinátor: Ing. Zuzana Janouchová, Mgr. Eva Chovancová, Mgr. Zuzana Dovínová

Na škole dále probíhají zkoušky z českého jazyka pro cizince pro trvalý pobyt – 1× za měsíc

Předsedkyně komise pro zkoušky z ČJ pro cizince: Mgr. Zuzana Dovínová

Zkoušky pro cizince se provádějí na úroveň A2.

Materiální zázemí

V tomto školním roce byl uskutečněn nákup nových počítačů, výměna linoleí, obkladů, umyvadel, vybavení do kabinetů, interaktivních tabulí, nákupu serveru, pořízení nábytku do dvoj-kabinetu jazyků, zařízení místnosti pro výchovného poradce, instalace nového zabezpečovacího systému a byla zahájena realizace hřiště a navazujících ploch, dále realizace stavby retenčních nádrží na dešťovou vodu pod parkovištěm. Akce hřiště a sportoviště byla ukončena v listopadu 2024. Na investiční akci navázala stavební akce sanitární zázemí v podzemí školy, které navazuje na projekt hřiště a sportoviště. V měsících červen až srpen byla uskutečněna na střeše jídelny stavba workoutového hřiště.

Název investiční akce: Školní sportoviště a navazující plochy

Termín realizace: listopad 2023 – listopad 2024

Investor:	Jihočeský kraj:	15 000 000,00 Kč
	OA a JŠ Písek:	5 652 886,66 Kč
Celkové náklady:		20 652 886,66 Kč

Původní hřiště

Vizualizace nového hřiště pro obě školy a veřejnost

CS-BETON
CS-BETON
www.csbeton.cz

www.BergerBeton.eu

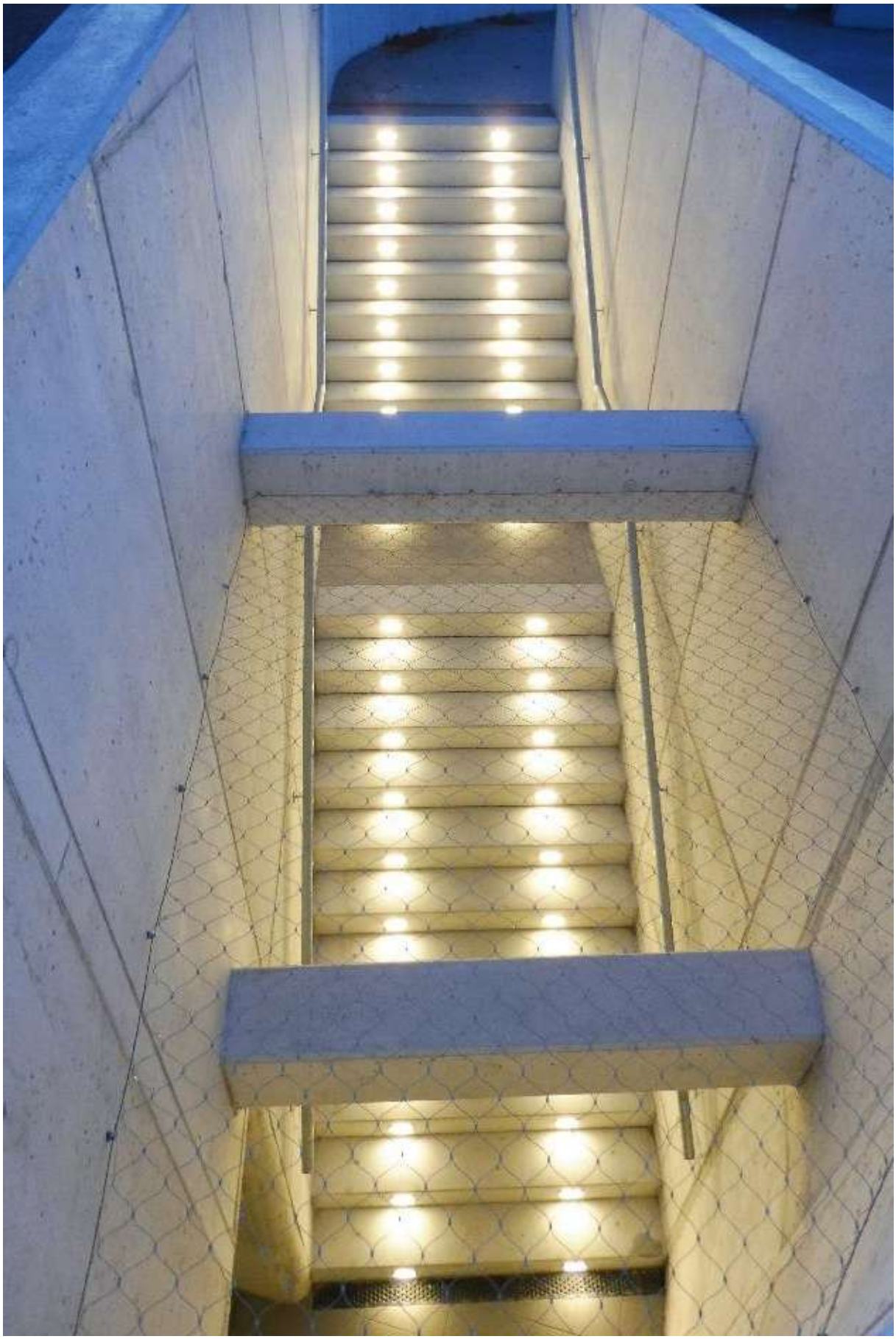

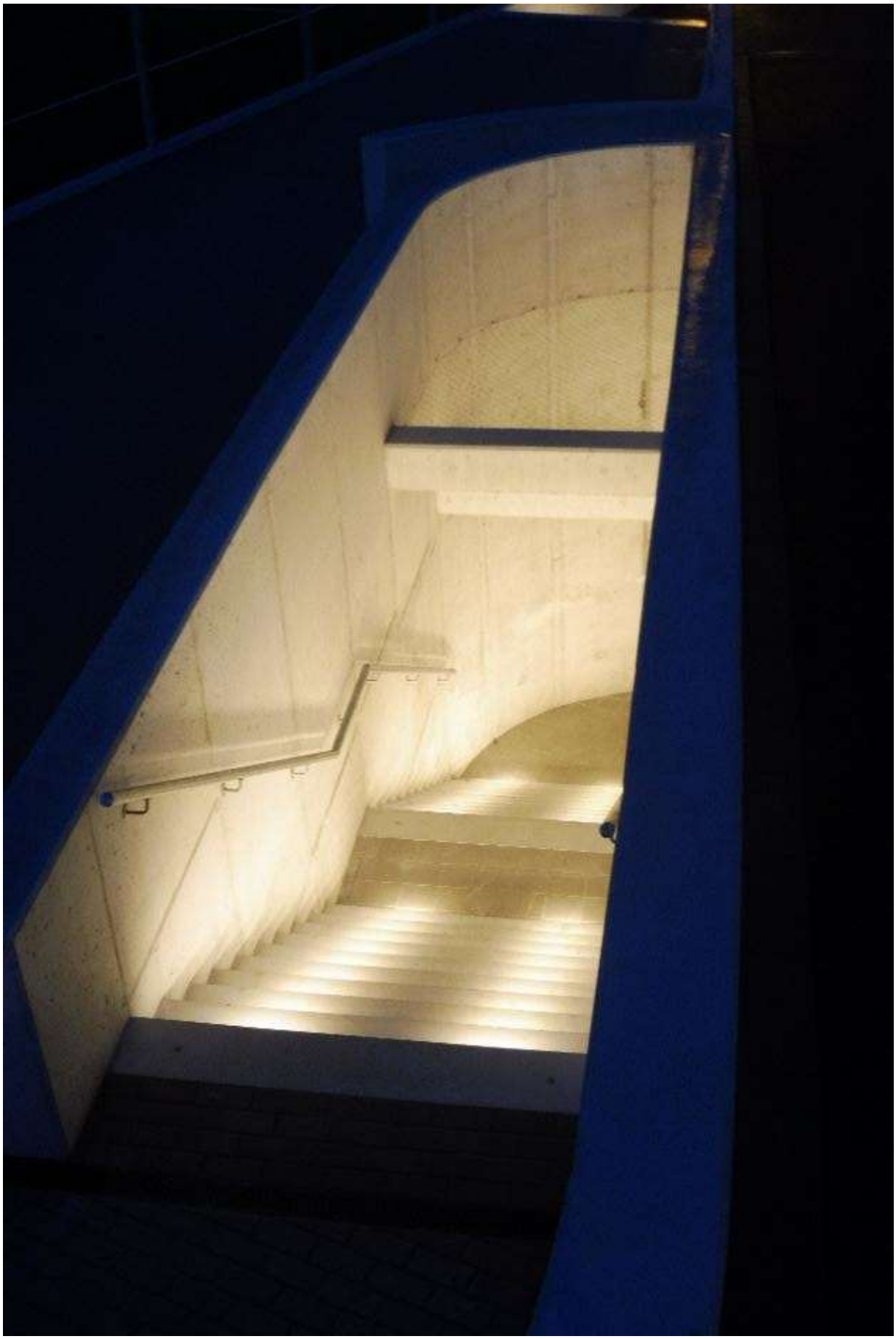

Název investiční akce: Změna dokončené stavby – školní šatny

Termín realizace: listopad 2024 – srpen 2025

Investor: Jihočeský kraj

Celkové náklady: 12 905 006,53 Kč

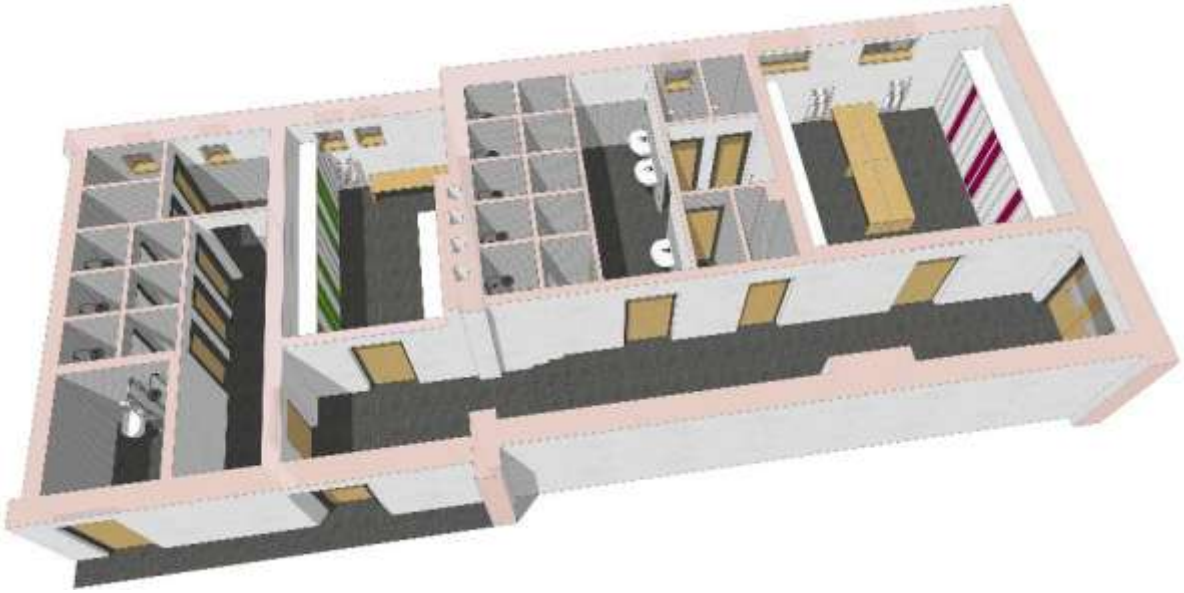

Původní kotel na kox

DEK
PŮJČOVNA

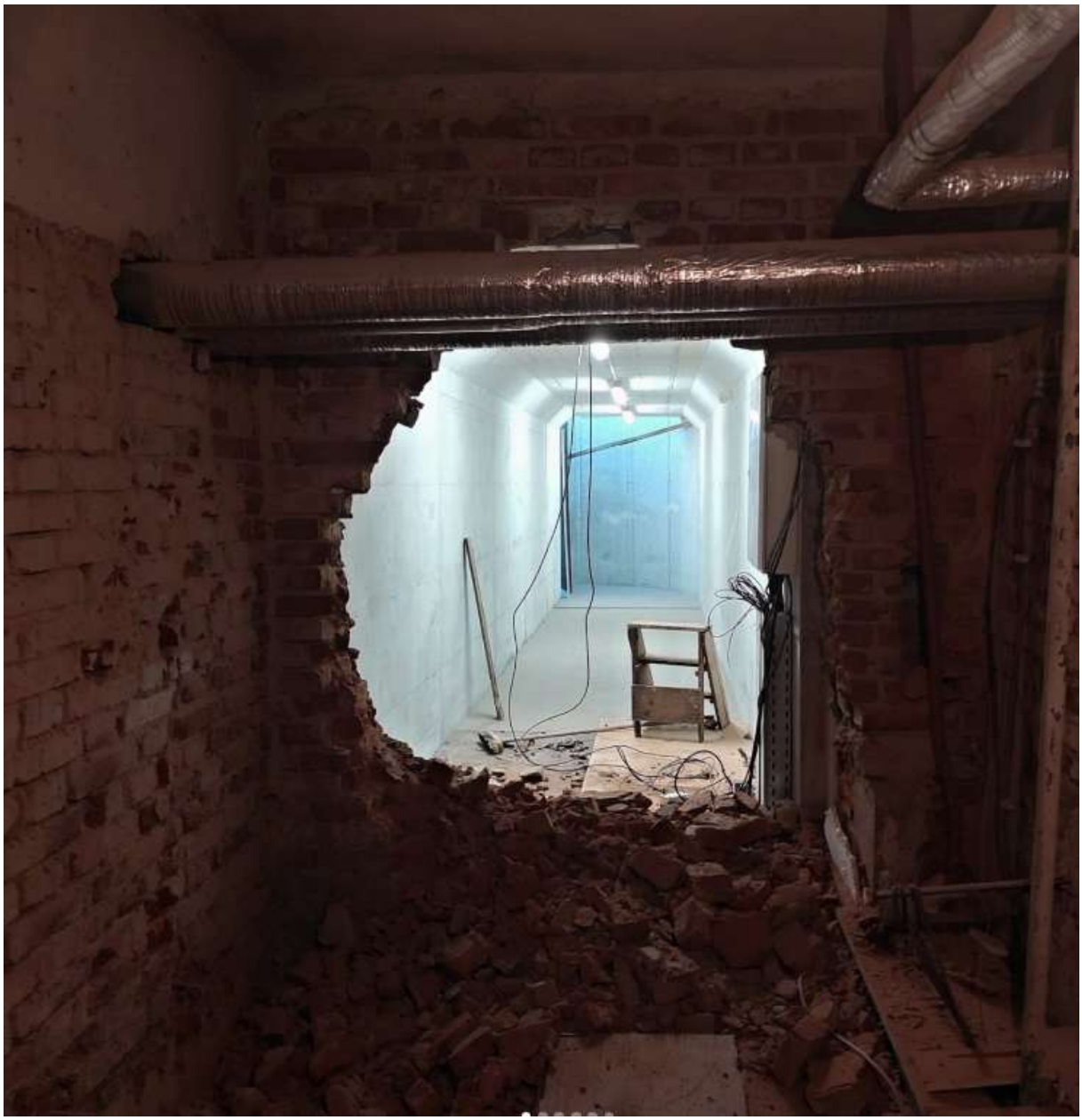

Tunel pod vozovkou spojující sanitární zázemí s hřištěm

Název investiční akce: Workoutové hřiště

Termín realizace: červen – srpen 2025

Investor: OA a JŠ Písek: 2 585 143,42 Kč

Květník na střeše jídelny o průměru 2 m, váha 2,5 t bez zeminy

Spolupráce se zřizovatelem

- prezentace zřizovatele na všech akcích školy, na desce školy a webových stránkách
- spolupráce na společných vzdělávacích projektech
- intenzivní spolupráce a opakovaná finanční záštita zřizovatele nad investičními akcemi – viz Materiální zázemí školy

Spolupráce s městem Písek

- spolupráce s městem celoročně na reprezentativních akcích, na pietní akci Srdce pro Miladu Horákovou
- dlouhodobá spolupráce na projektu Bolestné kameny (výroba infoletáků a podpora propagace projektu a dalších pamětihodností města)
- dlouhodobý zájem vedení města o život školy v Písku a regionu
- prezentace města na všech akcích školy, na desce školy a webových stránkách
- ocenění žáků školy, kteří se významným způsobem zasloužili o prezentaci města

Starosta Michal Čapek a místostarostové Petra Trambová a Josef Soumar na Podnikatelském fóru v naší škole

Setkání úspěšných studentů se starostou města

Spolupráce s Jihočeskou hospodářskou komorou

- nabídka kurzů
- zprostředkovávání besed významných osobností ekonomického světa pro školu
- zástupci školy zváni pravidelně k účasti na podnikatelské fórum
- poskytnutí studentů na organizační záležitosti zasedání JHK
- spolupráce v organizování kurzů účetnictví pro veřejnost na půdě školy

Pravidelný seminář Jihočeské hospodářské komory Daně v příkladech v aule školy

Podnikatelské fórum na naší škole

Dne 26. května 2025 pořádala Jihočeská hospodářská komora na naší škole další Podnikatelské fórum. Mezi čestné hosty patřili senátor MUDr. Tomáš Fiala, starosta města Písku JUDr. Ing. Michal Čapek, místostarostové Ing. Josef Soumar a Ing. arch. Petra Trambová, podnikatelé, živnostníci a další hosté z řady samosprávy či businessu. Po ukončení oficiálního programu se hosté přesunuli do studentského klubu Akáda, kde pokračovala neformální část večera s rautem.

Podnikatelské fórum JHK za účasti předsedy Oblastní kanceláře Vladimíra Homoly, ředitelky JHK Kateřiny Rybaříkové, senátora Tomáše Fialy, starosty Michala Čapka, místostarostů Petry Trambové a Josefa Soumara

Předseda JHK Písek Vladimír Homola pronáší na novém sportovišti slavnostní přípitek

Spolupráce s Filmovou akademií Miroslava Ondříčka

- projekce pro naše studenty
- nabídka prostor k natáčení filmové produkce

Proměna učebny 29 pro natáčení studentského filmu pod režijním vedením Lei Anny Pokorné

Spolupráce se školskou radou s funkčním obdobím pro roky 2023 – 2026

Složení Školské rady:

Za pedagogy školy:

Ing. Zuzana Janouchová
Ing. Jaroslav Fořt

Za zákonné zástupce nezletilých žáků a zletilé žáky:

pí Klára Jančáková
pí Jana Adamová

Za zřizovatele školy:

Ing. Andrea Klimešová
Ing. Petr Kalina

Předseda školské rady:

pí Jana Adamová

Ředitel referoval ve školním roce 2024/2025 na setkání Školské rady OA a JŠ s právem SJZ Písek o činnosti školy, tj. naplňování učebního plánu, projektech, grantech, standardech, materiálním a finančním zázemí školy, a zároveň konzultoval návrh změny ŠVP. Školská rada byla dále informována o všech ukončených a nových zamýšlených investičních akcích. Součástí jednání byly i prohlídky staveniště (sanitární zázemí v podzemí školy, workoutové hřiště).

Partneři Obchodní akademie a Jazykové školy s právem SJZ Písek (minulí i současní)

	Jihočeský kraj
Ekonomická fakulta Faculty of Economics	MINISTERSTVO ŠKOLSTVÍ, MLÁDEŽE A TĚLOVÝCHOVY
NADACE ČEZ	Mládež v akci
NADAČNÍ albert FOND	KÁMEN A PÍSEK, spol. s r.o. Český Krumlov

PASSERINVEST GROUP	Auto Kápl
ČSAD AUTOBUSY ČESKÉ BUDĚJOVICE A.S.	Intelis INTELIGENTNÍ SOFTWARE
ČR BETON BOHEMIA	ŠKODA
ZŘUD ZŘUD-MASOKOMBINÁT PÍSEK CZ, a.s.	TEPLÁRNA PÍSEK, a. s.
LOPRESS vydavatelství s.r.o.	Golf Resort Písek

Nadační fond kardinála Miloslava Vlka	JUDr. Ondřej Veselý advokát Hradební 134/II 397 01 Písek j.o.ves@seznam.cz tel.: 382 211 301 fax: 382 213 882 mobil: 723 471 977 www.judrvesely.cz
CONSTRUCTIONS OSSATURE BOIS www.ecomodula.com DŘEVOSTAVBY NOVÉ GENERACE	vodafone HEYDUKOVA 8/1, PÍSEK tel.: 773 000 410
HOSPODÁŘSKÁ KOMORA ČESKÉ REPUBLIKY JIHOČESKÁ HOSPODÁŘSKÁ KOMORA	FAMO FAMO FAMO FILMOVÁ AKADEMIE MIROSLAVA ONDŘÍČKA V PÍSKU
ČSOB Pro bohatší život FINANČNÍ PARTNER	ČESKÁ SPOŘITELNA

Lesy města Písku Správa a údržba silnic Jihočeského kraje Městské služby Písek	Zakom, s. r. o. Radek Hrazdira – čerstvá káva Soukromí dárci

Bezpečnost ve škole, BOZ a BOZP

V souvislosti se stále se měnícími předpisy v rámci klíčové kapitoly instituce pokračuje smlouva s bezpečnostním technikem Radkem Srbem z týmu Ing. Jana Romaněnka, specialisty na BOZP ve školství v České republice. Ve spolupráci s Radkem Srbem dochází k inovaci dokumentace BOZP, která je průběžně aktualizována.

Bylo provedeno nové školení pracovníků školy.

Školní rok 2024/2025 – pedagogický sbor a část provozních zaměstnanců

V Písku dne 19. září 2025 Mgr. Pavel Sekyrka, Th.D.

ředitel školy

Vypracoval: Mgr. Pavel Sekyrka, Th.D.

Přílohy:

Pedagogicko-organizační zabezpečení školního roku 2024/2025

Vyhodnocení práce v environmentální oblasti ve školním roce 2024/2025

Závěrečná zpráva o plnění minimálního preventivního programu 2024/2025

Základní údaje o hospodaření školy

Pedagogicko – organizační zabezpečení školního roku 2024/2025

Vyučování a prázdniny

Období školního vyučování ve školním roce 2024/2025 začne v pondělí 2. září 2024.
Vyučování bude v prvním pololetí ukončeno ve čtvrtek 30. ledna 2025.
Období školního vyučování ve druhém pololetí bude ukončeno v pátek 27. června 2025.
Podzimní prázdniny připadnou na úterý 29. října a středu 30. října 2024.
Vánoční prázdniny začínají v pondělí 23. prosince 2024 a končí v pátek 3. ledna 2025.
Vyučování začne v pondělí 6. ledna 2025.
Jednodenní pololetní prázdniny připadnou na pátek 31. ledna 2025.
Jarní prázdniny jsou stanoveny na týden 3. 3. - 9. 3. 2025.
Velikonoční prázdniny připadnou na čtvrtek 17. dubna 2025.
Hlavní prázdniny budou trvat od 28. června 2025 do 31. srpna 2025.
Období školního vyučování ve školním roce 2025/2026 začne v pondělí 1. září 2025.

Třídy a třídní učitelé

Třída	Třídní učitel	Zastupující třídní	Učebna
1. A	Mgr. Ing. Hana Baštová	Ing. Josef Kostohryz	5
1. B	Ing. Zuzana Janouchová	Mgr. Helena Šumpelová	10
2. A	Ing. Daniela Fořtová	Ing. Hana Kortusová	19
2. B	Mgr. Eva Burgerová	Ing. Věra Prokopová	14
3. A	Ing. Jaroslav Fořt	Mgr. Radka Pelikánová	7
3. B	Ing. Eva Kopřivová	Mgr. Hana Svobodová	30
4. A	Mgr. Zuzana Dovínová	Ing. Hana Karolyiová	12
4. B	Mgr. Kateřina Wagnerová	Mgr. Jaroslava Macháčková	29

Klasifikační porady a třídní schůzky

Akce	Třída	Datum	Den	Čas
klasifikační porada – 1. čtvrtletí	všechny třídy	13. 11. 2024	st	14:15
Valná hromada Sdružení rodičů	všechny třídy	13. 11. 2024	st	15:30
třídní schůzky	všechny třídy	13. 11. 2024	st	16:00
ukončení klasifikace za 1. pololetí	všechny třídy	24. 1. 2025	pá	13:00
klasifikační porada – 1. pololetí	všechny třídy	27. 1. 2025	po	14:15
vydání výpisu vysvědčení - 1. pol.	všechny třídy	30. 1. 2025	st	
klasifikační porada – 3. čtvrtletí	1. - 3. ročníky	16. 4. 2025	st	14:15
třídní schůzky	1. - 3. ročníky	16. 4. 2025	st	16:00

ukončení klasifikace - 4. ročníky	4. A, 4. B	15. 4. 2025	út	16:00
klasifikační porada - 4. ročníky	4. A, 4. B	16. 4. 2025	st	14:15
vydání výročních vysvědčení - 4. ročníky	4. A, 4. B	23. 4. 2025	st	
ukončení klasifikace za 2. pololetí	1. - 3. ročníky	20. 6. 2025	pá	13:00
klasifikační porada – 2. pololetí	1. - 3. ročníky	23. 6. 2025	po	14:15

Maturitní plesy

Třída	Datum	Den
4. A	23. 11. 2024	So
4. B	7. 12. 2024	So

Studijní volno v době prázdnin a ředitelského volna

Prázdniny a ředitelské volno			Studijní volno	Nepřímá ped. činnost
		dnů	dnů	dnů
Podzimní prázdniny	29. a 30. 10. 2024	2	2	-
Vánoční prázdniny	23., 27., 30. – 31. 12. 2024, 2. – 3. 1. 2025	6	6	-
Pololetní prázdniny	31. 1. 2025	1	1	-
Jarní prázdniny	3. 3. – 9. 3. 2025	5	3	2
Velikonoční prázdniny	17. 4. 2025	1	-	1
Ředitelské volno	9. 5. 2025	1	-	1
Ředitelské volno	27. 6. 2025	1	-	1

Maturity

Podzimní zkušební období

Akce	Třída	Datum	Den
Didaktické testy	4. A + 4. B	2. a 3. 9. 2024	po, út
Písemná práce z českého jazyka	4. B	4. 9. 2024	st
Písemná práce z anglického jazyka	4. B	-	-
Praktická maturitní zkouška	4. B	5. - 6. 9. 2024	čt, pá
Ústní část profilové maturitní zkoušky	4. A	9. 9. 2024	po (8.00 h)
Ústní část profilové maturitní zkoušky	4. B	9. 9. 2024	po (8.00 h)

Jarní zkušební období - 2024/2025

Akce	Třída	Datum	Den
Předmaturitní volno	4. A + 4. B	24. – 30.4.2025	

Didaktické testy	4. A + 4. B		
Písemná práce – CJL	4. A + 4. B		
Písemná práce – cizí jazyky	4. A + 4. B		
Praktická maturitní zkouška – část účetnictví	4. A + 4. B		
Praktická maturitní zkouška – část admin. + jazyk	4. A + 4. B		
Ústní část maturitní zkoušky	4. A	19. – 22. 5.2025	po – čt
Ústní část maturitní zkoušky	4. B	26. – 29. 5. 2025	po – čt
Předání maturitních vysvědčení	4. A	6. 6. 2025	pá
Předání maturitních vysvědčení	4. B	6. 6. 2025	pá

Ostatní akce školy

Akce	Třída	Datum	Den	Místo
Adaptační kurzy	1. roč.	3. – 5. 9. 2024	út – čt	
Turisticko-sportovní kurz	3. A, 3. B	9. - 12. 9. 2024	po – čt	
Provozní praxe	3. A	19. – 30. 5. 2025		
	3. B	19. – 30. 5. 2025		
Lyžařský výcvikový kurz	2. A, 2. B	2. – 7. 2. 2025	ne – pá	
Burza středních škol		2. 10. 2024	st	Vimperk
Burza středních škol		22. 10. 2024	út	Strakonice
Burza středních škol		8. 10. 2024	út	Prachatice
Burza středních škol		14. 10. 2024	po	Písek
Burza středních škol		23. 10. 2024	st	Blatná
Veletrh vzdělání a řemeslo		7. – 9. 11. 2024	čt – so	Č. Budějovice
Den otevřených dveří		14. 10. 2024	po	OA Písek
Den otevřených dveří		11. 1. 2025	so	OA Písek
Cambridgeské zkoušky		18. 1. 2025	so	OA Písek
Školní výlety	1. - 3. roč.	24. – 25. 6. 2025	út, st	
Srdce pro M. Horákovou	1. - 3. roč.	26. 6. 2025	čt	Fügnerovo nám.
Veletrh fiktivních firem		červen 2025		OA Písek
Soutěž Účetní derby	3. roč.	říjen 2024		OA Č. Budějovice
Soutěž MD, D	4. roč.	leden, březen 2025		Znojmo
Soutěž Zaúčtuj to	3. roč.	červen 2025		
Ekonomický tým – krajské kolo	4. roč.	10. říjen 2024	čt	J. Hradec

Návštěva EF JČU	4. roč.	6. 11. 2024	st	
Besedy				
Vánoční exkurze	zájemci	12. 12. 2024	čt	Pasov
Exkurze	zájemci			
Mikulášská nadílka	3. roč.	5. 12. 2024	čt	
Vánoční besídka	celá škola	20. 12. 2024	pá	Písek
Vánoční písařská štafeta		prosinec 2024		Písek
Soutěž v psaní na klávesnici -školní kolo		leden 2025		Písek
Srdíčkové dny	2. A			Písek
Sportovní den		červen 2025		
Projekty Erasmus				

Jmenovité úkoly

Předmětové komise	VVP	Mgr. Zuzana Dovínová
	PEK	Ing. Hana Kortusová
	EKO + INF	Ing. Jaroslav Fořt
	ANJ	Mgr. Hana Svobodová
	NEJ	Mgr. Kateřina Wagnerová
	TEV	Ing. Filip Kallmünzer
	MAT	Mgr. Jaroslava Macháčková
	DEJ + OBN	Mgr. Martin Chovanec
Metodik ICT		Jaroslav Wailguny
Výchovný poradce		Mgr. Zuzana Dovínová
Preventivně výchovná péče (drogová problematika)		Ing. Daniela Fořtová
Zdravotní péče		Michal Jirman
Environmentální výchova		Mgr. Ing. Hana Baštová
Charitativní činnost		Mgr. Alena Kopecká
Bezpečnostní technik		Externí firma
Požární preventista		Michal Jirman
Praxe studentů		Ing. Zuzana Janouchová, vyučující EKO v jednotlivých třídách

Zápisy z operativních a pedagogických porad		Ing. Hana Kortusová
Instagram, Facebook		Ing. Vlasta Holubářová
Webové stránky		Jaroslav Wailguny, Ing. Zuzana Janouchová, Ing. Vlasta Holubářová
Studentské firmy		Ing. Jaroslav Fořt. Ing. Daniela Fořtová
Správa kabinetů	Jazyky 1	Mgr. Kateřina Wagnerová
	Jazyky 2	Mgr. Radka Pelikánová
	EKO 1	Ing. Jaroslav Fořt
	EKO 2	Ing. Věra Prokopová
	SPV	Mgr. Josef Šácha
	MAT	Mgr. Jaroslava Macháčková
	EKO 3	Ing. Eva Kopřivová
	EKO 4 + IKT	Ing. Zuzana Janouchová
Ostatní prostory	Archiv	Šárka Brabencová
	Šatny, sklad, chodby	Ing. Vlasta Holubářová
	Budova školy, nádvoří, arboretum, příjezdové a parkovací plochy	Michal Jirman
Správa sbírek	VYT	Jaroslav Wailguny
učebních pomůcek	MAT	Mgr. Jaroslava Macháčková
	DEJ, HOZ	Mgr. Martin Chovanec
	OBK, PEK	Ing. Hana Kortusová
	EKO	Ing. Jaroslav Fořt
	JAZ	Mgr. Kateřina Wagnerová
	TEV	Ing. Filip Kallmünzer
	UK	Mgr. Radka Pelikánová
	ŽK	Mgr. Radka Pelikánová
Koordinátor tělovýchovných aktivit		Mgr. Josef Šácha, Ing. Filip Kallmünzer
Koordinátor volnočasových aktivit		Ing. Jaroslav Fořt, Ing. Daniela Fořtová, Ing. Filip Kallmünzer
Koordinátor soutěží a zkoušek v graf. disciplínách		Ing. Hana Kortusová

Koordinátor olympiád a soutěží z CJL (příprava jednotlivců)		Mgr. Zuzana Dovínová, Mgr. Helena Šumpelová
Koordinátor olympiád a soutěží z ANJ (příprava jednotlivců)		Mgr. Hana Svobodová
Koordinátor olympiád a soutěží z NEJ (příprava jednotlivců)		Mgr. Kateřina Wagnerová
Koordinátor soutěže Ekotým (příprava jednotlivců)		Sekce EKO (odpovídá Ing. Jaroslav Fořt)
Koordinátor soutěže Má dáti – Dal (příprava jednotlivců)		Ing. Věra Prokopová, Ing. Hana Karolyiová
Čeština pro cizince		Ing. Zuzana Janouchová
Koordinátor veletrhů fiktivních firem		Ing. Jaroslav Fořt, Ing. Daniela Fořtová
Koordinátor fiktivních konkurzů		Ing. Jaroslav Fořt
Koordinátor – Cambridgské zkoušky		Mgr. Hana Svobodová

Pedagogické dozory – dle rozvrhu

Kdo	Kde	Kdy
školník	přízemí, šatny chlapci	6:30 - 8:00
1. pedagogický dozor	šatny dívky	7:40 - 8:00
2. pedagogický dozor	2. patro	7:40 - konec výuky
3. pedagogický dozor	3. patro	7:40 - konec výuky

Vyhodnocení práce v environmentální oblasti ve školním roce 2024/2025

Environmentální výchova je na naší škole již několik let nedílnou součástí vzdělávání studentů. Tato snaha má za cíl vést nejen studenty, ale ideálně i jejich k okolí k větší angažovanosti a odpovědnosti v otázkách ochrany životního prostředí.

Ekologie a environmentální výchova jsou ve společnosti stále častěji skloňovanými pojmy, tedy i naši studenti by měli chápat jejich význam a důležitost, k čemuž právě toto osvětové úsilí napomáhá.

K základním bodům EVVO patří:

- Energetika, zdroje energie a její spotřeba
- Jaderná energetika
- Alternativní zdroje energie
- Hospodaření s odpady
- Obnovitelné a neobnovitelné zdroje
- Ochrana přírody, chráněné oblasti a druhy
- Udržitelný rozvoj
- Změny klimatu

- Uhlíková stopa
- Znečištění životního prostředí, vody a ovzduší

Mezi priority naší školy v oblasti environmentální výchově stále patří:

- Vedení studentů ke správnému a zodpovědnému nakládání s odpadem – tedy třídění odpadu.
- Zamyšlení se se studenty nad dopadem průmyslu na životní prostředí.
- Vedení studentů k vytvoření postojů stran přístupu k obnovitelným a neobnovitelným zdrojům, nakládání s odpady, vytváření uhlíkové stopy atd.
- Snaha vést studenty ke kritickému myšlení v otázkách ekologie nejen v kontextu České republiky, ale i Evropské unie.
- Vedení k aktivnímu přístupu v nakládání s odpadem a ochraně životního prostředí cestou účasti na projektu zabývajícím se úklidem skládek a odpadu v přírodě.
- Motivace pedagogického sboru ve snaze jít studentům příkladem v otázkách ekologie.

Environmentální výchova a její snahy se aktuálně řídí dle tří hlavních pilířů, které naše škola naplňuje:

1. Výchova k životnímu prostředí, tedy snaha o pochopení tohoto pojmu v celé jeho šíři, ale zároveň i vedení k aktivnímu přístupu v tématech ochrany životního prostředí
2. Výchova v životním prostředí – snaha o vnímání životního prostředí jakožto součásti našeho života, přírody jako místa, se kterým bychom měli žít v souladu nejen my, ale i další generace
3. Výchova pro životní prostředí – zdůraznění faktu, že životní prostředí by mělo být prioritou v našem vzdělání, ale i jednání, tedy že získávaní znalostí a dovedností by mělo být nedílnou a důležitou součástí našeho života

Naplňování environmentální výchovy ve školním roce 2024/2025 v konkrétních příkladech:

- Studenti mají k dispozici odpadkové kontejnery na plastové výrobky, papír a směsný odpad a jsou poučeni o důležitosti třídění odpadu.
- V hodinách předmětu ZPV se studenti zabývali problémy týkající se nakládání s odpadem a s jeho zpracováním.
- V rámci předmětu ZPV studenti vypracovávali skupinové projekty na dopady jednotlivých průmyslů pro životní prostředí a snažili se o kritické zhodnocení plánů EU na redukci uhlíkové stopy a recyklace.
- V rámci hodin TV a ZPV se studenti v hojném počtu zúčastnili projektu „Ukliďme svět“, který se zabývá úklidem nelegálních skládek, úklidu odpadu v přírodě, městě a našem okolí.
- Na sportovním kurzu jsou žáci poučeni, jak se chovat v přírodě a jak nezatěžovat životní prostředí v národním parku.
- V rámci projektu Erasmus se zabývali problematikou ekologie a snažili se přijít s hodnotnými nápady a poznatky.
- Návštěvy provozů zabývajících se obnovitelnými zdroji a recyklací.
- Všichni pedagogové a vedení školy se snažili minimalizovat zatížení přírodního prostředí využitím moderních technologií, jako jsou interaktivní tabule, elektronická verze dokumentů a šli svým chováním příkladem studentům.

OA a JŠ s právem SJZ, Čelakovského 200, 397 01 Písek

Závěrečná zpráva o plnění preventivního programu

2024/2025

ZÁKLADNÍ ÚDAJE

Název a adresa školy, pro kterou platí závěrečná zpráva o plnění MPP	Obchodní akademie a Jazyková škola s právem státní jazykové zkoušky, Čelakovského 200, Písek 397 01
Jméno a příjmení ředitele	Mgr. Pavel Sekyrka, Th.D.
Telefon na ředitele	382 214 887
E-mail na ředitele	sekyrka@oa-pisek.cz

	počet
Školní metodici prevence	1
Kumulovaná funkce s výchovným poradcem, vychovatelem	NE
Finanční ohodnocení za práci školního metodika prevence	ANO
Školní poradenské pracoviště	ANO
**) metodik prevence, výchovný poradce*	

Použité zkratky:

PP – Preventivní plán
RCH – Rizikové chování
NNO – Nestátní neziskové organizace
ŠMP – Školní metodik prevence

Získané finanční prostředky určené na prevenci RCH

Škola žádala formou grantů, víceúčelových dotací atd. od:	Účel	Získaná celková částka

I. PRÁCE PEDAGOGICKÉHO SBORU

2. Vzdělávací akce pro pedagogické pracovníky v oblasti prevence RCH

Název a odborné zaměření vzdělávání	Počet hodin	Datum konání	Realizátor – organizace, odborník	Počet školených pedagogů
Řešení konfliktů v učitelské praxi	7	4. 9. 2025	PPP České Budějovice	1

Uveďte, o která témata v oblasti RCH je mezi pedagogy největší zájem:

- **první pomoc**
- **problémová mládež**
- **drogová problematika**

3. Vzdělávací akce pro ŠMP v oblasti prevence RCH

Název a odborné zaměření vzdělávání	Počet hodin	Datum konání	Realizátor – organizace, odborník
Krajská konference primární prevence rizikového chování	16	18. 9. – 19. 9.2024	Krajský úřad, jihočeský kraj
Pracovní setkání metodiků prevence základních a středních škol	3	12. 11. 2024	Bc. Petr Václavík

4. Uveďte, jakou vzdělávací akci v oblasti prevence výskytu RCH považujete za nejpřínosnější v minulém školním roce

Název akce	Realizátor	Lektor	Hodnocení – proč?
Adaptační kurz celodenní program pro všechny studenty 1. ročníku	Mgr. Ing. Hana Baštová Ing. Zuzana Janouchová	Luboš Srb	Navázání důležitých sociálních vazeb. Zařazení jednotlivců do kolektivu třídy. Poznání sebe sama.

5. Spolupráce s ostatními pedagogy

Počty pedagogických pracovníků	Celkem	Podílející se aktivně na prevenci v minulém školním roce	Nepodílející se aktivně na prevenci v minulém školním roce
Vedení školy	2	2	
Z toho učitelé	21	21	
Vychovatelé	-	-	-
Mistři odborné výchovy	-	-	-

II. SPOLUPRÁCE ŠKOLY S RODIČI

6. Aktivity pro rodiče v oblasti prevence RCH

(Přednášky, besedy na téma prevence RCH)

Název aktivity	Datum konání	Realizátor, přednášející
Schůzka s rodiči studentů budoucích 1. ročníků	červen	Mgr. Sekyrka, Th.D.
Třídní schůzky	listopad, duben	Pedagogický sbor

***) v případě většího počtu prosím rozveďte ve zvláštní příloze**

7. Aktivity podporující spolupráci školy s rodiči

Název aktivity	Datum konání	Vedoucí programu
1. Burza středních škol, den otevřených dveří	prezenčně	Mgr. Sekyrka, Th.D.
2. Schůzka s rodiči studentů budoucích 1. ročníků	červen	Mgr. Sekyrka, Th.D.

III. PREVENTIVNÍ AKTIVITY PRO ŽÁKY ŠKOLY

8. Preventivní aktivity pro žáky ve výuce, které jsou nebo nejsou součástí učebních osnov (aktivity, které nereagují na aktuální problémy)

Název aktivity	Zaměření (např. prevence drogových závislostí, šikany…)	Datum konání	Věková skupina/ /počet žáků	Realizátor
Adaptační kurzy	Stmelení kolektivu, poznání sebe sama, upevnění mezilidských vztahů	září	1. ročníky/60	L. Srb, H. Baštová, Z. Janouchová
Přednáška Kolumbijského adiktologa a psychoterapeuta	Řešení depresí, závislostí, úzkostí a poruch jednání	prosinec	2. a 3. ročníky/120	Juan Pablo Malaga
Přednáška majitele Meteopressu	Zaměřená na životní cíle a priority, studium a hledání příležitostí. Inspirace a motivace žáků k dosažení profesních úspěchů	prosinec	1. a 2. ročníky/120	Michal Najman

9. Uveďte preventivní akci(e) RCH na vaší škole, kterou považujete za velice zdařilou

Název akce	Realizátor	Věková skupina	Datum konání
Adaptační kurzy	Třídní učitelé – Hana Baštová, Zuzana Janouchová, Luboš Srb	1. ročníky	září 2024
Vánoční setkání studentů s učiteli	Mgr. Sekyrka, Th.D., studenti OA	všichni studenti a všichni učitelé	prosinec 2024
Sportovní kurz 3. ročníků	Ing. Jaroslav Fořt Mgr. Josef Šácha Mgr. Kateřina Wagnerová Mgr. Filip Kalmünzer Ing. Vlasta Holubářová		Prohloubení důležitých sociálních vazeb. Poznání sebe sama, upevnění mezilidských vztahů.

Lyžařský kurz	Mgr. Filip Kalmünzer Mgr. Eva Burgerová Mgr. Martin Chovanec Ing. Daniela Fořtová Mgr. Josef Šácha		Poznání sebe sama, upevnění mezilidských vztahů.

10. Specifické preventivní aktivity, reagující na individuální situaci (problém) ve třídě

RCH které bylo řešeno: neomluvené hodiny
Jak byla situace zjištěna: vyučujícími
Kdo situaci řešil: třídní učitel a metodik prevence ve spolupráci s rodiči
Kdy a jak byla situace řešena: bezodkladně, výchovná opatření dle školního řádu
Způsob ověření efektivity intervence: kontrola absence jednotlivými učiteli

11. Jednorázové aktivity pro žáky

(Přednáška, projekce videofilmů – pouze informativní programy, pro více žáků, tříd najednou)

Název aktivity, akce	Datum	Realizátor
Festival duševního zdraví – vliv závislostí na mozek	prosinec	Juan Pablo Malanga
Sociálně psychologické centrum Arkáda na OA	červen	Mgr. Veronika Kolářová
Exkurze na Územním odboru Policie ČR Písek	červen	por. Mgr. Kamila Čuřínová Ingrišová

12. Volnočasové aktivity při školách

Školní družina		Školní kluby		Školní kroužky	
počet oddělení	počet zapojených dětí	počet klubů	počet zapojených dětí	počet kroužků	počet dětí *
-	-	-	-	2	40

13. Volnočasové aktivity, poznávací exkurze, ostatní

Víkendové akce		Prázdninové akce	
počet akcí	počet dětí	počet akcí	počet dětí
1 - Řím	51	-	-

Uveďte, o které akce se jedná:

- Týdenní zimní lyžařský výcvikový kurz – 2. ročníky
- Týdenní letní sportovní kurz – 3. ročníky
- Vánoční jednodenní poznávací exkurze
- Divadelní představení
- Poznávací jednodenní exkurze
- Školní výlety
- Sportovní turnaje

IV. VÝSKYT RIZIKOVÉHO CHOVÁNÍ A SPOLUPRÁCE S OKOLÍM ŠKOLY

14. Výskyt rizikového chování ve školách a školských zařízeních v minulém školním roce

	Snížená známka z chování		Neomluvené hodiny		Alkohol		Kouření		Ostatní drogy		Agresivní formy chování vč. šikany		Krádeže	
	2	3	hodin	žáků	žáků	případů	žáků	případů	Žáků	případů	žáků	případů	žáků	případů
počet	0	0	9	4	0	0	0	0	0	0	0	0	0	0

Neomluvená absence byla řešena se zákonnými zástupci žáků.

15. Spolupráce školy při řešení výskytu rizikového chování s odborníky

Jméno odborníka/zařízení	Typ RCH	Věková skupina	Jakou formou se pracovalo se žáky

17. Rezervy při řešení soc. nežádoucího chování na škole (spolupráce s rodiči, finanční zajištění akcí, podpora ze strany pedagogů, vedení školy, nezájem dětí…):

V. ZÁVĚREČNÉ INFORMACE

	Datum	Podpis ředitele/ředitelky školy
Seznámení ředitele/ředitelky školy se závěrečnou zprávou o plnění PP	září 2025	
Seznámení pedagogického sboru školy se závěrečnou zprávou o plnění PP	září 2025	

Základní údaje o hospodaření školy

viz přílohy

- výkaz zisků a ztrát
- rozvaha
- příloha účetní závěrky