VÝROČNÍ ZPRÁVA
O ČINNOSTI ŠKOLY ZA ŠKOLNÍ ROK
2023/2024

Obchodní akademie a Jazyková škola
s právem státní jazykové zkoušky Písek,
Čelakovského 200

Charakteristika školy ... 4
Obor vzdělávání ... 4
Pracovníci školy ... 5
Přijímací řízení do 1. ročníku 2023/2024 ... 6
Výsledky vzdělávání žáků (k 31. 8. 2024) ... 6
Další vzdělávání pedagogických pracovníků ... 6
Prezentace školy na veřejnosti ... 7
Organizace maturitních plesů ... 13
Medializace 2023/2024 ... 20
Internet ... 22
Výchovně vzdělávací akce a projekty ... 24
Český jazyk a literatura ... 24
Matematika ... 30
Cizí jazyky – anglický jazyk ... 32
Cizí jazyky – německý jazyk ... 41
Písemná a elektronická komunikace ... 55
Muzeum administrativy ... 57
Informační technologie ... 58
Účetnictví, ekonomika ... 59
Fiktivní konkurz ... 62
Fiktivní firmy ... 65
JA Firma – reálná studentská firma ... 81
Další činnost ... 81
Společenskovědní základ ... 89
Tělesná výchova ... 105
Práce s talentovanými žáky ... 112
Protidrogová prevence, prevence soc.–patologických jevů, zdraví ... 113
Environmentální výchova ... 115
Výchovné poradenství ... 118
Charitativní projekty ... 121
ISIC karty OA ... 123
Ostatní – ze života školy ... 123
Adaptační kurzy ... 124
Talent akademie ... 127
Den válečných veteránů ... 127

Pěvecký soubor 129
Podnikatelské fórum na naší škole 129
Mikulášská nadílka 131
Další vánoční tradice 134
Pasování, poslední zvonění, maturitní večírky 141
Slavnostní předávání maturitních vysvědčení 142
Oficiální zakončení školního roku 27. 6. 2024 148
Spolupráce se seniorcentrem Senecura Písek 151
Spolupráce s Psychiatrickou léčebnou Lnáře 154
Kulturní akce pro zaměstnance 156
Fakultní spolupráce s Ekonomickou fakultou Jihočeské univerzity 162
Jazyková škola 167
Materiální zázemí 167
Spolupráce se zřizovatelem 179
Spolupráce s městem Písek 180
Spolupráce s Jihočeskou hospodářskou komorou 184
Spolupráce se školskou radou s funkčním obdobím pro roky 2023 – 2026 185
Partneři Obchodní akademie a Jazykové školy s právem SJZ Písek (minulí i současní) 186
Bezpečnost ve škole, BOZ a BOZP 190
Přílohy: 191
Pedagogicko-organizační zabezpečení školního roku 2023/2024 192
Vyhodnocení práce v environmentální oblasti ve školním roce 2023/2024 195
Závěrečná zpráva o plnění preventivního programu 2023/2024 198
Základní údaje o hospodaření školy 202

Charakteristika školy

Název:		Obchodní akademie a Jazyková škola s právem státní jazykové zkoušky, Písek, Čelakovského 200
Identifikátor zařízení:		600008584
IČO:		60869089
Adresa:		Čelakovského 200, 397 01 Písek
Telefon:		382 214 887
Fax:		382 212 259
E-mail	- sekretariát:	sekretariat@oa-pisek.cz
	- ředitel:	sekyrka@oa-pisek.cz
	- zástupkyně ředitele:	karolyiova@oa-pisek.cz
Internetová stránka:		www.oa-pisek.cz
Zřizovatel:		Jihočeský kraj
Právní forma:		příspěvková organizace
Ředitel školy:		Mgr. Pavel Sekyrka, Th.D. – jmenován od 1. 8. 2014
Zástupce ředitele:		Ing. Hana Karolyiová

Obor vzdělávání

Studijní obor 63-41-M/02 Obchodní akademie

Škola sdružuje:

1. Obchodní akademie, cílová kapacita 248 žáků, IZO 108 054 098
2. Jazyková škola, cílová kapacita 240 žáků, IZO 110 027 833

Pracovníci školy

1. Vedení školy	ředitel
	zástupce ředitele
2. Pedagogičtí pracovníci interní	23 (bez vedení školy, 2 × RD)
3. Ostatní pracovníci	ekonom
	účetní
	2 uklízečky
	školník
	školní asistent

Celkový počet:

fyzické osoby:	31
přepočtené:	25,3713
pedagogů:	23
nepedagogů:	6 (5 +1 školní asistent)

Všichni pedagogičtí pracovníci (kromě asistenta pedagoga) mají vysokoškolské vzdělání.
Počet hodin vyučovaných neaprobovaně: 7,8 % (OBN 3, MAT 9, ZPV 10, PEK 6, TEV 2).

Přijímací řízení do 1. ročníku 2023/2024

obor 63-41-M/02 obchodní akademie

Počet přihlášených do 1. ročníku	1. kolo: 185
Počet přijatých	**54**
Nastoupilo k 1. 9. žáků	**54**

Výsledky vzdělávání žáků (k 31. 8. 2024)

Třída	Počet žáků	Celkový prospěch			Studijní průměr
		vyznamenání	prospěl	neprospěl (nehodnocen)	
1. A	31	5	26	0	1,98
1. B	29	4	25	0	2,07
2. A	33	8	24	1	1,87
2. B	33	12	21	0	1,61
3. A	34	4	29	1	2,15
3. B	32	5	26	1	2,03
4. A	26	2	24	0	2,12
4. B	27	6	21	0	1,94
Celkem	**245**	**46**	**196**	**3**	**1,97**

Výsledky maturitních zkoušek – za školní rok 2023/2024 (po opravných zkouškách a podzimním termínu maturit)

Třída	Počet žáků	Celkový prospěch			Studijní průměr	Nepřipuštěni (nepřihlášeni) k maturitě	Opakuje ročník
		vyznamenání	prospěl	neprospěl			
4. A	26	9	17	0	2,24	0	-
4. B	27	7	20	0	2,02	0	-
Celkem	**53**	**16**	**37**	**0**	**2,13**	**0**	**-**

Další vzdělávání pedagogických pracovníků

Plán vzdělávacích akcí – pro r. 2023/2024 zpracován v srpnu 2023, v průběhu školního roku aktualizován v návaznosti na potřeby školy, nabídku i finanční možnosti. Plnění plánu kontrolováno průběžně.

Další vzdělávání bylo zaměřeno především na následující oblasti:

- státní maturity – doplňující informace pro zadavatele, hodnotitele
- chod školy, nové předpisy
- výchovní poradci
- environmentální problematika
- PO, BOZP, zdraví
- Předměty
- Semináře z psychologie a psychiatrie

Vybrané příklady vzdělávacích akcí:

- státní maturita – zadavatelé a hodnotitelé
- zkoušky z ČJ pro cizince – nové předpisy – školení předsedů
- aktuality v účetnictví a daních
- Inkano – environmentální výchova
- prevence patologických jevů
- PO a BOZP
- přednáška a workshop ČSČK – první pomoc
- besedy s lidmi z veřejného života

Prezentace školy na veřejnosti

Prezentace středních škol a den otevřených dveří:

Každoročně: Kulturní dům Písek, Kulturní dům Strakonice, Komunitní centrum Blatná, výstava Vzdělání a řemeslo České Budějovice, Národní dům v Prachaticích, Městské kulturní středisko Vimperk, budova Obchodní akademie a Jazykové školy Písek, Online burza středních škol - realizováno každoročně pro případné uchazeče o studium na OA

1. termín: 4. října 2023, MěKS Vimperk
2. termín: 16. října 2023, KD Písek
   Den otevřených dveří, budova Obchodní akademie a Jazykové školy
3. termín: 24. října 2023 Komunitní centrum Blatná
4. termín: 31. října 2023, KD Strakonice
5. termín: 1. listopadu 2023, Národní dům v Prachaticích
6. termín: 2. – 4. listopadu 2023, Výstaviště České Budějovice
7. termín: 20. ledna 2024, Den otevřených dveří, budova Obchodní akademie a Jazykové školy

tradiční schůzka pracovníků školy s ÚP a výchovnými poradci ZŠ

pozvání na základní školy Milevsko, Týn nad Vltavou, ZŠ TGM Písek

Jolana Brosková a Jindřiška Buchtelová na veletrhu Vzdělání a řemeslo v Českých Budějovicích

OBCHODNÍ AKADEMIE
A JAZYKOVÁ ŠKOLA
S PRÁVEM STÁTNÍ JAZYKOVÉ
ZKOUŠKY PŘÍCK
Exkurze a expedice na naší škole
...místě, kde se Vám bude chtít studovat

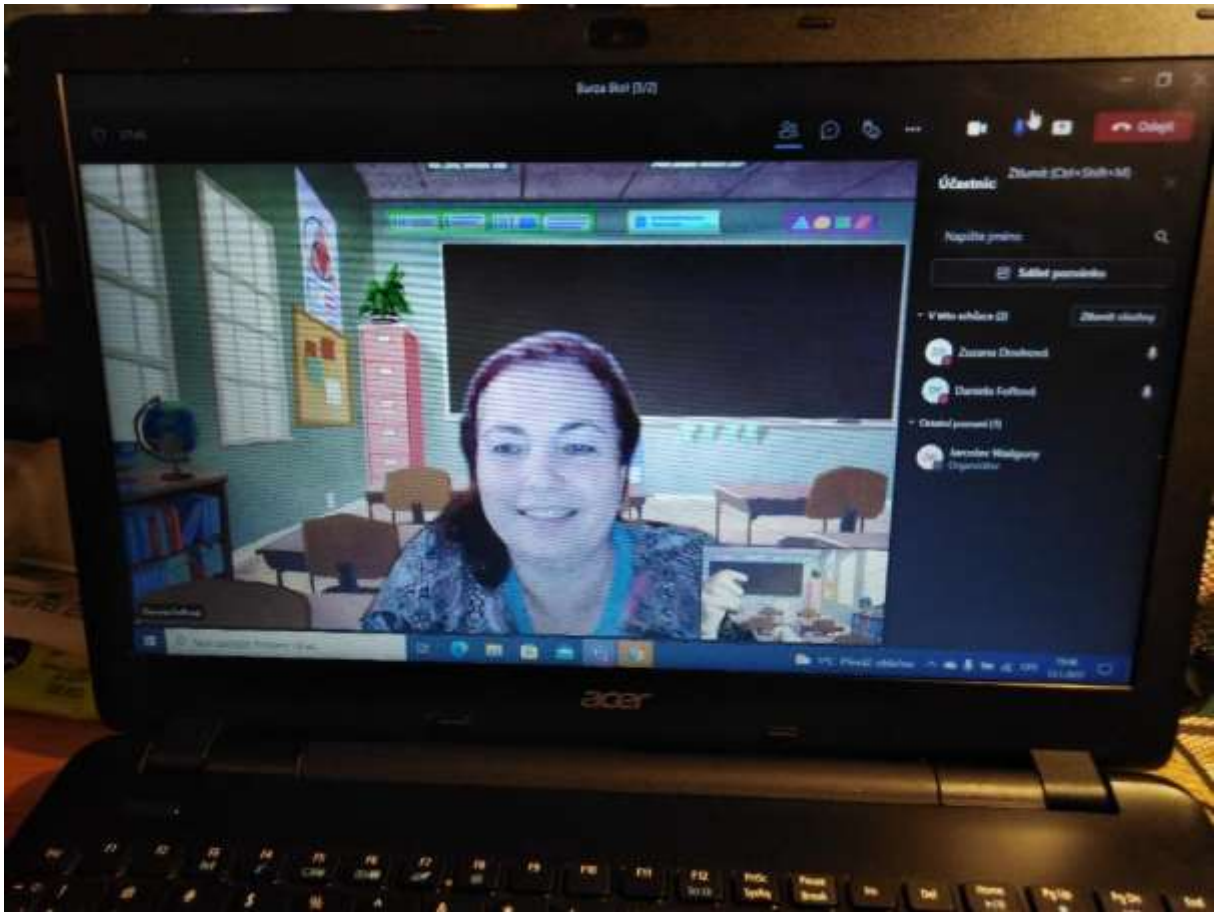
Burza škol (3/7)
Odejít
Účastníci
Napište jméno
Sdílet pozvánku
V této schůzce (3)
Zobrazit všechny
Zuzana Doubková
Daniela Fořtová
Čekající pozvání (1)
Jaroslav Hodgony
Organizátor
acer

Praxe žáků 3. ročníků:

Praxe probíhají ve firmách, se kterými dlouhodobě spolupracujeme, jakož i ve firmách dle vlastního výběru žáků (po dohodě s odpovědným vyučujícím a vedením školy). Praxe naplánovány jako obvykle na maturitní týdny v měsíci květnu

- vyučující předmětu EKO odpovídají za organizaci a průběh praxí
- praktikovány výstupy praxí v modelu:

Výběr praxe studentem a vymezení obsahu praxe po dohodě s vedoucím praxe na pracovišti

Výstupní hodnocení vedoucího praxe za průběh na pracovišti jako podklad pro kmenového vyučujícího

Zpracování zprávy z praxe

Délka praxe – 3. ročník, 14 dnů

Ukázka výstupního hodnocení firem v případě praxí žáků 3. ročníků:

Hodnocení sledovaných znalostí a dovedností žáka v rámci odborné praxe

3 – velmi dobré 2 – dobré 1 – částečně vyhovující 0 – nedostatečné

N – nehodnoceno z důvodů, že činnosti žák nevykonával

Výše uvedenou známkou ohodnoťte jednotlivé činnosti vykonávané žákem během odborné praxe, pokud hodnocení vyžaduje další sdělení, uveďte v kolonce poznámka nebo v části VI.

Poř.	Sledované znalosti a dovednosti	Hodnocení	Poznámka
I.	Výpočetní technika		
1.	Obsluha PC a periferií (tiskárna, skener atd.)		
2.	Práce s textovým editorem (jakým)		
3.	Práce s tabulkovým kalkulátorem (jakým)		
4.	Práce s prezentačním programem (jakým)		
5.	Práce s databázemi (jakými)		
6.	Práce v počítačové síti		
7.	Vyhledávání informací na internetu		
8.	Práce s grafikou (pozvánky, reklamní letáky, tvorba grafiky na webové stránky atd.)		
9.	Tvorba a úprava webových stránek		
10.	Schopnost řešit chyby a problémy při zpracování dat na PC		
11.	Práce s účetním programem (jakým)		
12.	Tvorba programů (v jakém jazyce)		
13.	Psaní všemi deseti		
II.	Ekonomika		
1.	Využívá žák znalosti		
	Marketingu		
	Managementu		
2.	Jak využívá k výpočtům a hodnocení základní ekonomické ukazatele z oblasti		
	Zásobování		
	Investování		
	Rentability		
	Nákladů		
3.	Základní znalosti v daňové problematice		
4.	Základní znalosti právních norem		
5.	Samostatný přístup ekonomickému myšlení		
6.	Jazykové znalosti dvou cizích jazyků		
7.	Další požadované znalosti (doplňte a zhodnoťte)		
III.	Účetnictví		
1.	Žák je schopen pod vedením zpracovávat jednotlivé části účetní agendy		
2.	Účetní agendu zpracovává pomocí PC na úrovni		
3.	Hodnocení znalostí v oblastech		
	Účtování o zásobách		
	Účtování o mzdách		
	Účtování o dlouhodobém majetku		

	Platební styk		
	Kalkulace, rozpočty		
4.	Další požadované znalosti a dovednosti (doplňte)		
IV.	Obchodní korespondence		
1.	Vyřizování písemností		
	Rychlost a přesnost při psaní na PC		
	Úprava písemností		
	Přepis rukopisného konceptu		
	Psaní podle diktátu		
	Schopnost samostatné stylizace		
2.	Základní pravidla společenského vystupování		
	Přijímání návštěv		
	Telefonování		
3.	Další požadované znalosti a dovednosti (doplňte)		
V.	Ostatní Máte možnost pomoci naší škole? Pokud ano, jakým způsobem?		
VI.	Další sdělení k hodnocení úrovně odborné praxe:		

Hodnocení docházky v době odborné praxe:

Termín konání odborné praxe:

Jméno a příjmení žáka:

Místo výkonu praxe:

Žák absolvoval celou praxi bez absence:
Žák se během praxe omluvil v těchto dnech (uveďte datum):
Žák se během praxe nedostavil bez omluvy v těchto dnech (uveďte datum):

V…….. dne…….. …….

Podpis odpovědné osoby

Organizace maturitních plesů

Proběhla obdobně jako v minulých letech, tj. žáci samostatně jako cvičná firma 4. ročníků (po organizační, programové i ekonomické stránce). Prezentace školy společensky i kulturně na očekávané úrovni (15. prosince 2023 – 4. B, 26. ledna 2024 – 4. A). Plesy školy jsou dlouhodobě díky přípravě maturantů a přehlídce rób vyhledávaným artiklem plesové sezóny města.

Maturitní ples 4. A

Maturant 2024

Barbie

Maturitní ples 4. B

Maturantka 2019

CRIME

Medializace 2023/2024

tisk – region: dle událostí na škole, opakovaně: Písecký deník, Písecké postřehy aj., Písecký svět

sociální média: facebook, Instagram – průběžně

webové stránky školy: průběžně

Český rozhlas Dvojka: vysílání, reprízováno formou podcastů

televize: Jihočeská TV: průměrně 2 × ročně, Česká televize 2×

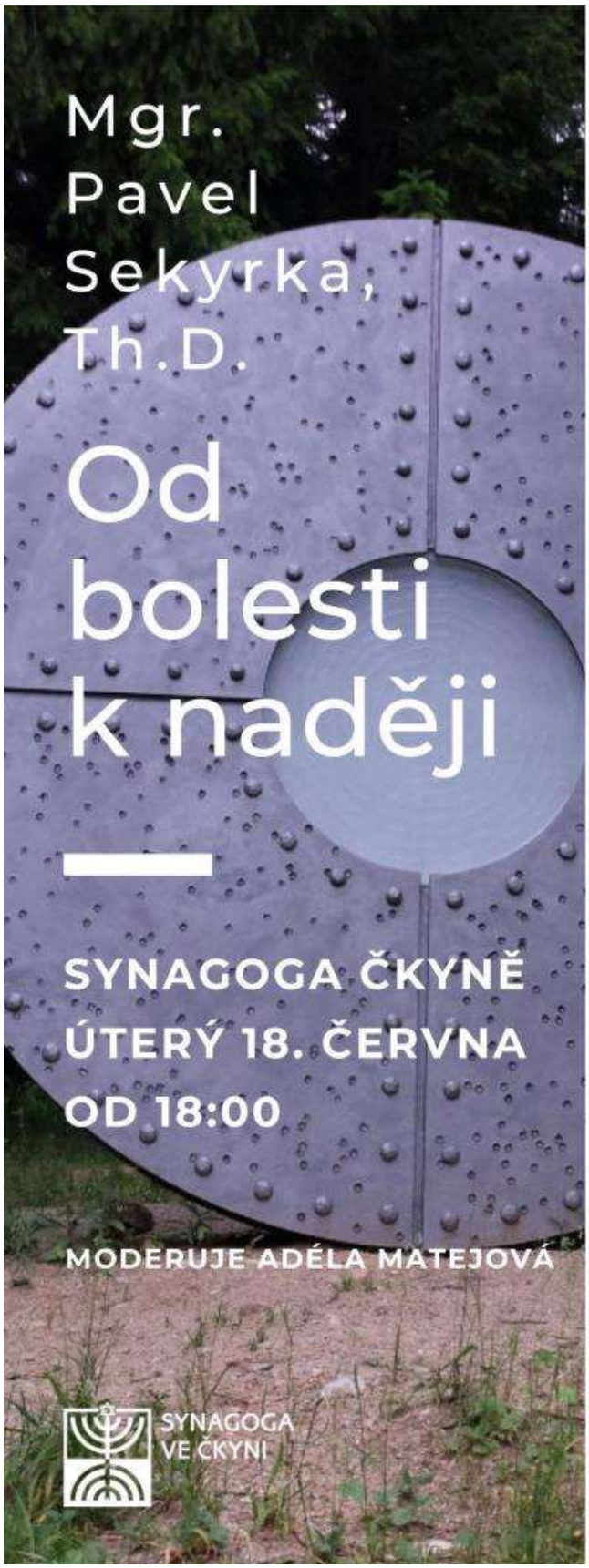

Beseda s Mgr. Pavlem Sekyrkou, Th.D.

- o projektech Zmizelí sousedé a Cesta bolestných kamenů
- o pohledu studentů na víru a moderní dějiny
- o exkurzích do Izraele a přátelství s Arnoštem Lustigem
- o bolestech dnešní doby a naději

a mnoha pestrých tématech

Internet

v souvislosti s projektem Bolestné kameny např.:

http://www.poznejcesko.cz/bolestne-kameny-krizova-cesta-moderniho-cloveka-v-krajine-piseckych-hor-3

http://www.kudyznudy.cz/Aktivity-a-akce/Aktivity/Projekt-BOLESTNE-KAMENY.aspx

http://www.bezvavylety.cz/53203/bolestne-kameny-krizova-cesta-moderniho-cloveka-v-krajine-piseckych-hor/

http://www.turistika.cz/fotogalerie/108840/poznejte-kouzlo-pisecka

http://www.sumava.cz/galerie_sekce/4011-bolestne-kameny/

http://www.obrazovy-atlas.cz/files/assets/basic-html/page37.html

https://www.lidovky.cz/cestovani/aktuality/hrbitovy-i-zulove-lebky-pisecko-laka-takzvanou-na-noir-turistiku.A200827_135657_aktuality_ape

https://budejovice.rozhlas.cz/oziveni-turistiky-chteji-vest-treba-i-cestou-bolestnych-kamenu-nebo-pamatnikem-v-8281500

https://prazsky-zpravodaj.cz/udalosti/tiskove-zpravy/kde-si-lze-uzit-noir-turistiku/

http://zivot.cas.sk/clanok/21007/kamene-plne-bolesti-krizova-cesta-moderneho-cloveka-sa-konci-tym-co-nam-vsetkym-treba-nadejou

https://www.youtube.com/watch?v=uuhyKJv9NPE

https://www.youtube.com/watch? v=5HAc8WpNU-Q

Cesta byla dále zakreslena portálem MAPY.CZ do uživatelských tras

https://mapy.cz/zakladni?x=14.1749456&y=49.3096421&z=17&source=base&id=2117991

Webové stránky, které odkazují na fáze projektu Bolestné kameny (putovní, stavební, nahrávací)

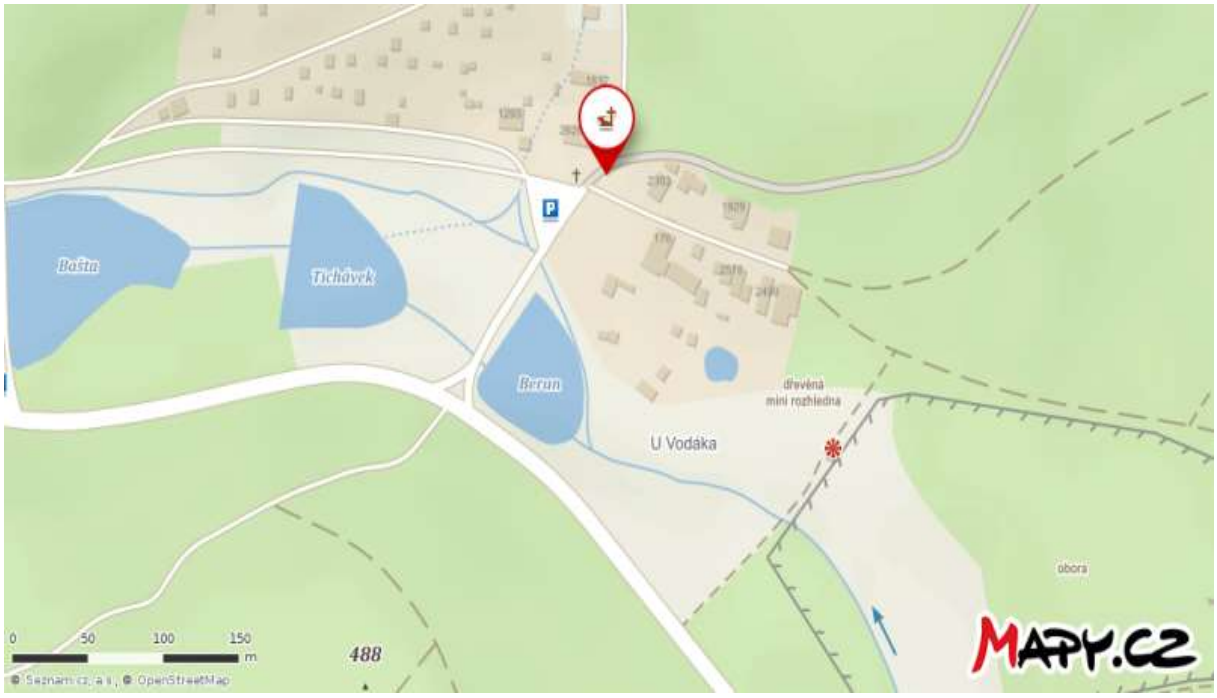

Projekt obchodní akademie na portálu YouTube

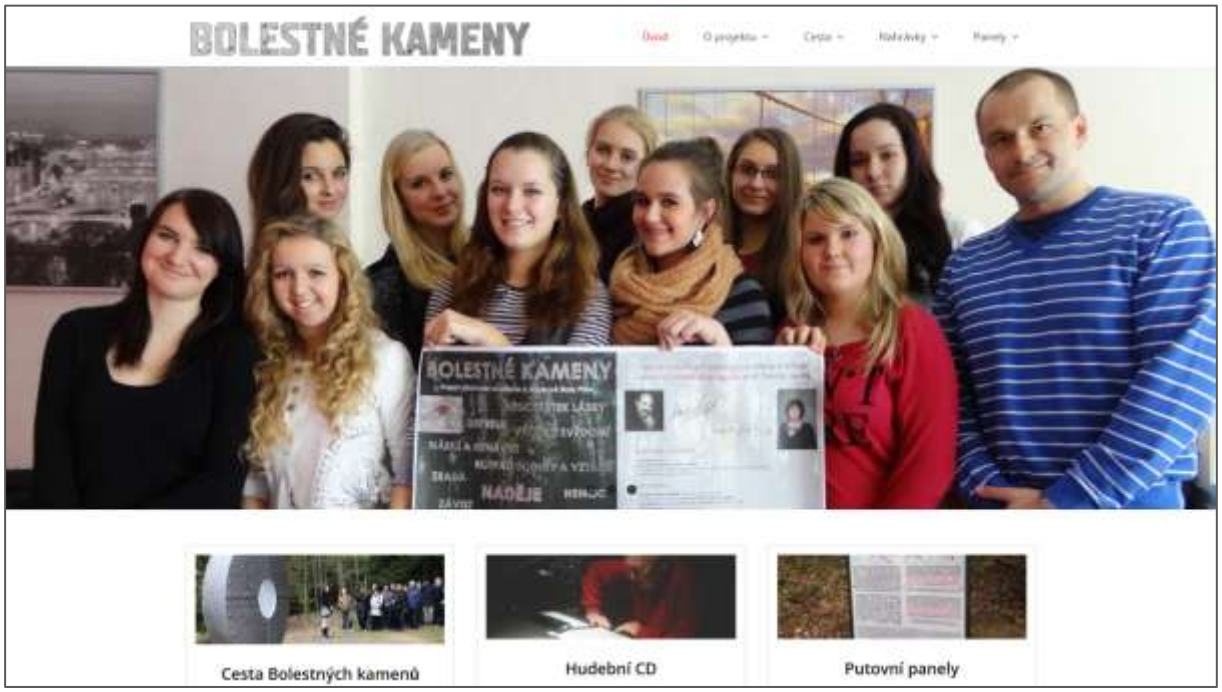

Web Bolestné kameny: www.bolestnekameny.cz

Výchovně vzdělávací akce a projekty

Český jazyk a literatura

Koordinátor za předmět: Mgr. Zuzana Dovínová

Zimní olympiáda na OA

Dům dětí a mládeže každoročně pořádá okresní Olympiádu z českého jazyka, té vždy předchází školní kolo. Tentokrát se školního kola zúčastnili studenti a studentky prvních – třetích ročníků. Souboj to byl opět až do posledního okamžiku napínavý a vyrovnaný. První místo obsadila Veronika Hermachová, druhé místo patřilo Jakubovi Křížanovi a pomyslnou bronzovou medaili získala Kateřina Nohavová. Veronika Hermachová a Jakub Křížan se zároveň zúčastnili i okresního kola, zde jim patřilo 7. a 9. místo.

Exkurze

Divadelní představení v Praze

Každoročně navštěvujeme Prahu, vybíráme si zajímavé památky a zákoutí, tento rok jsme navštívili Vyšehrad, prošli jsme se Královskou cestou, zastavili jsme se v Národní galerii, Průmyslovém paláci. Společně jsme zhlédli Bílou nemoc, Pygmalion, Revizora, Baladu pro banditu, Lakomce a Naše furianty.

Studenti získávají nové informace nejen ve škole, ale rádi využíváme možnosti, které nám nabízejí knihovny, muzea nebo různé další instituce.

Po stopách Franze Kafky

Dne 3. června jsme si připomněli sté výročí úmrtí Franze Kafky. Nejen Praha, ale i České Budějovice si připravily k této příležitosti spoustu akcí, které nám tohoto významného spisovatele připomínaly. My jsme využili nabídku Goethe institutu a navštívili jsme výstavu Kafkových kreseb s workshopem, prozkoumali jeho dopisy, deníky a knihy.

Vydali jsme se nejenom po stopách Kafkových, ale i po stopách Švejkových. Navštívili jsme Putim a vydali jsme se i do města husitů - Tábora

Písecká knihovna

Studenti získávají nové informace nejen ve škole, ale rádi využíváme možnosti, které nám nabízejí knihovny, muzea nebo různé další instituce.

Rok se s rokem sešel a my jsme opět zamířili do knihovny, tentokráte ne jako čtenáři, ale jako příjemci a vyhledavači informací. Během praktické lekce jsme se učili správně pracovat s informacemi. Seznámili jsme se se základními způsoby vyhledávání, naučili jsme se pohybovat ve vybraných, volně dostupných elektronických zdrojích a učili jsme se posuzovat relevanci dokumentů. Pokusili jsme se proniknout do tajů citací. Také jsme hledali informace, citovali, učili jsme se, který zdroj je pro nás věrohodný a jak si lze jednoduše věrohodnost ověřit. Poznali jsme, jak se z papyrových svitků stala kniha, stali jsme se tvůrci komiksu, poznali jeho historii i současnost.

Dramatizace

Koordinátor: Mgr. Ilona Šmelhausová, Mgr. Eva Burgerová

Naši studenti pořádají různé exkurze, jejichž součástí je i návštěva divadelních představení. Zde jsou pasivními diváky, ale u nás na OA si mohou zkusit být i na té druhé straně, na chvíli se stanou herci a poznají, jaké je to stát na prknech, co znamenají svět. Tentokrát výběr studentů padl na antické autory, nastudovali Aischylovo drama – Oresteia, Sofoklovu Antigonu, z doby renesanční Shakespearova Hamleta a Romea a Julii.

Dramatizace v rámci výuky Českého jazyka

Knihovna na OA

Koordinátor: Mgr. Radka Pelikánová

V tomto školním roce si mohli studenti opět zapůjčit knihy v naší školní knihovně. Knižní fond se neustále rozrůstá a studenti tak mohou nahlédnout do knih českých i světových autorů. Velkým pomocníkem se stává knihovna zejména v maturitním období.

Matematika

Koordinátor za předmět: Mgr. Jaroslava Macháčková

V každém ročníku je výuka matematiky dotována 3 hodinami týdně, ve 4. ročníku mají studenti možnost si vybrat nepovinný předmět – cvičení z matematiky (2 hod. týdně), kde si mohou zopakovat veškeré učivo střední školy a připravit se tak na přijímací zkoušky na vysoké školy.

V tomto školním roce jsme zakoupili licenci na 1. ročník používání interaktivních učebnic Matematika pro střední školy z nakladatelství FRAUS. Dále jsme zakoupili pro vyučující sbírky příkladů z edice DUHOVÁ MATEMATIKA.

V prosinci připravila Mgr. Havelková pro studenty všech ročníků soutěž Adventní matematický kalendář, kdy na každý den byl připraven 1 zajímavý logický příklad, studenti odevzdávali řešení a sbírali body. Nejlepší studenti získali drobné ceny (viz foto).

Na závěr školního roku v červnu připravila třída 2. B za pomoci Mgr. Šárky Havelkové školní turnaj v piškvorkách.

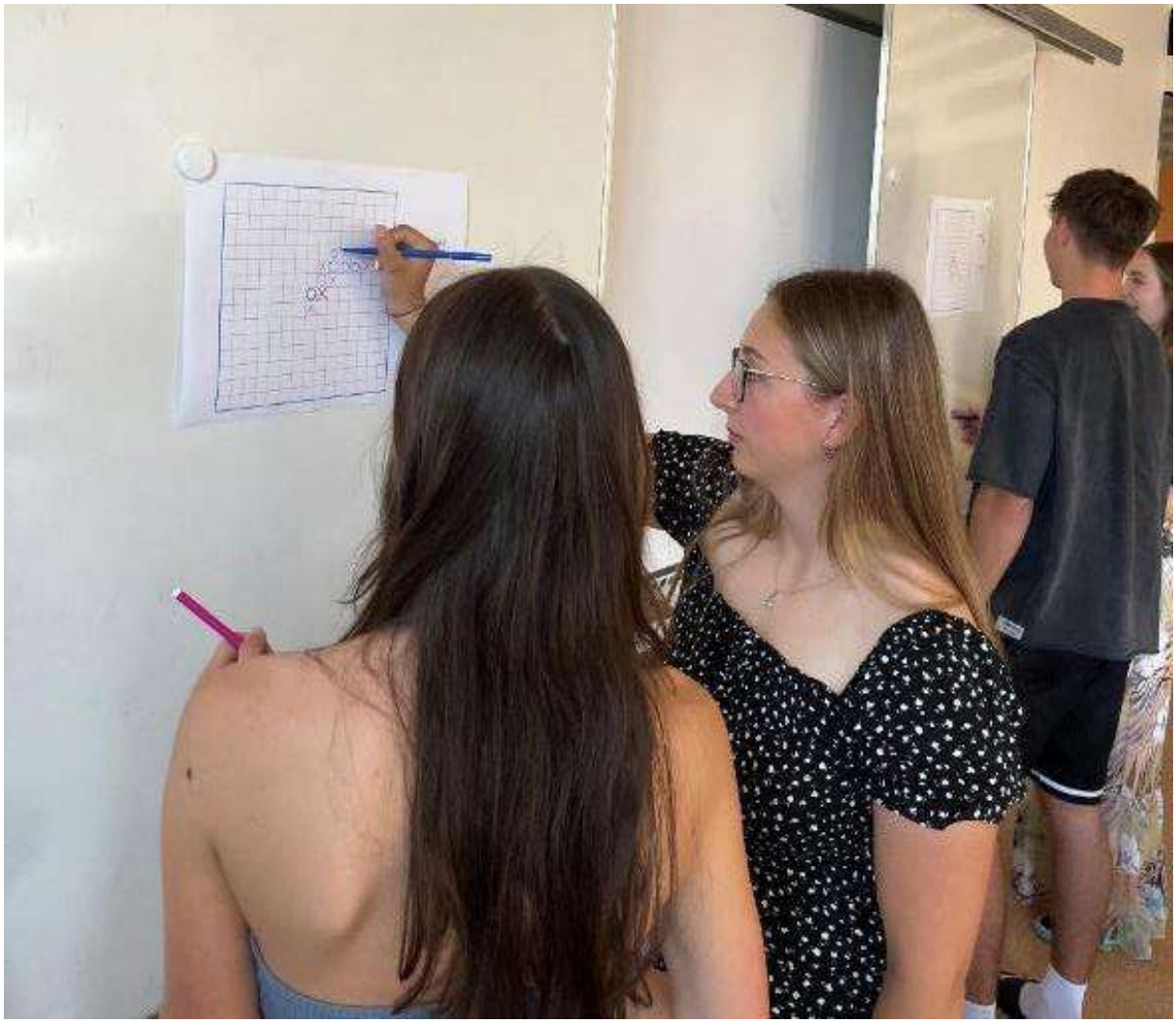

DIPLOM
PISQWORKY
DIPLOM
PISQWORKY
DIPLOM
PISQWORKY

Cizí jazyky – anglický jazyk

Koordinátor za předmět: Mgr. Hana Svobodová

European Language Examination Centre

Evropské centrum jazykových zkoušek
Obchodní akademie a JŠ Písek

Zkoušky CAMBRIDGE ENGLISH

Koordinátor: Mgr. Hana Svobodová

Studenti naší školy mají možnost složit mezinárodní certifikáty Cambridge English ve dvou termínech. První termín se koná v únoru a druhý již tradičně na začátku června. Díky skvělému technickému vybavení naší školy pořádáme již oba termíny ve verzi – digital. Úspěšní kandidáti vždy přebírají diplomy z rukou ředitele OA Mgr. Pavla Sekyrky, Th.D., a zástupkyně ředitele Evropského centra jazykových zkoušek Ing. Michaely Bébrové.

CAMBRIDGE EXAMS – leden 2024 a slavnostní předávání diplomů – březen 2024

Téměř 70 studentů se zúčastnilo letošního zimního termínu CAMBRIDGE ENGLISH EXAMS – digital. Zkoušení probíhalo v pátek 19. 1. a v sobotu 20. 1. v prostorách naší školy. Celé sezení bylo otevřené, a tak kromě velkého počtu našich studentů přijela vykonat zkoušky i spousta studentů z různých jihočeských škol. Spolu s týmem zkušených zkoušejících z Evropského centra jazykových zkoušek v Českých Budějovicích jsme se snažili všem kandidátům připravit pro zkoušky B1 Preliminary for Schools, B2 First for Schools a C1 Advanced příjemné podmínky pro vykonání náročných zkoušek.

Předávání diplomů úspěšným absolventům zkoušek Cambridge

ZKOUŠOVÝ DEN – červen 2024

V sobotu 3. 6. byla naše škola místem konání zkoušek Cambridge English všech úrovní. Potkali se kandidáti dětských zkoušek s kandidáty několika úrovní zkoušek velkých. Celý dlouhý den proběhl bez problémů. Naše škola je dlouhodobým a zkušeným partnerem Evropského centra jazykových zkoušek České Budějovice, jehož lektoři ve spolupráci s námi opět zajistili hladký průběh všech zkoušek.

Diplomy z červnového termínu jsou úspěšným kandidátům tradičně předávány na začátku září následujícího školního roku.

Tentokrát proběhlo předávání 2. 9. 2024 a diplomy převzali úspěšní kandidáti, kteří skládali zkoušky v červnovém termínu předchozího školního roku.

Předávání diplomů úspěšným absolventům zkoušek Cambridge, 2. turnus

Během školního roku organizujeme s pomocí Ing. Bébrové motivační přednášky, kde postupně seznamujeme všechny studenty naší školy s významem těchto mezinárodních certifikátů, možnostmi jejich uplatnění v navazujícím studiu a v profesním životě.

UNILINK

Unilink – přednáška pro třetí a čtvrté ročníky s názvem **Higher Studies Abroad**. Zástupkyně společnosti UniLink, poradenského centra pro studium v zahraničí, podala studentům důležité informace ke studiu na zahraničních univerzitách a nabídla jim pomoc jak při výběru oborů, tak i pomoc spojenou s administrativou potřebnou pro přijetí na obory studované v anglickém jazyce. Tato motivační přednáška vzbudila u studentů vyšších ročníků velký zájem.

Školní kolo olympiády z ANJ

Každý rok organizujeme v lednu školní kolo olympiády z anglického jazyka. Do ústního kola postupují vždy nejlepší studenti z 1. – 3. ročníků. I letos komise výkony poctivě vyhodnotila a vyhlásila vítěze. Absolutní vítězkou se stala Kateřina Bílková ze 2. A, na druhém místě skončila Aneta Vlachová z 1. A a třetí místo obsadila Denisa Vu Thi Khanh také z 1. A.

Okresní kolo anglické olympiády

Vítězka Kateřina Bílková a stříbrná Aneta Vlachová nás následně reprezentovaly v okresním kole olympiády z anglického jazyka. Kateřina se umístila na druhém místě a tím si zajistila i postup do krajského kola. Aneta Vlachová obsadila krásné třetí místo.

Postup do krajského kola.

Kateřina Bílková (2. A) získala v úterý 26. 3. 2024 v krajském kole Konverzační soutěže v anglickém jazyce 3. místo. Přivezla nejen diplom, ale též ocenění Úspěšný řešitel, udělované komisí kandidátům, kteří se umístí na prvních čtyřech místech a zároveň dosáhnou vyšší než 60% úspěšnosti.

Kateřina Bílková slavila úspěch v krajské konverzační soutěži

Sightseeing tour of Pisek

Třetí ročníky podnikly s vyučujícími anglického jazyka kulturněhistorickou procházku Pískem. Roli anglicky mluvících průvodců obstarali studenti.

Vzdělávání pedagogů

Mezinárodní jazyková konference AJŠ – Praha FFUK

- odborný program v šesti jazykových sekcích
- umělá inteligence pohledem právničky, analytika, učitele a designérky
- rozvoj osobnosti s koučkou, herečkou a psycholožkou
- panelová diskuze zkušených lektorů a odborníků

Jihočeská konference pro lepší angličtinu

V březnu jsme se opět zúčastnili Krajské konference za lepší angličtinu v ČB. Konferenci pořádalo Evropské centrum jazykových zkoušek ve spolupráci s Cambridge University Press and Assessment. Cílem každoroční konference je podpora vyučujících anglického jazyka na základních a středních školách v jižních Čechách, sdílení a předávání zkušeností a postupů ve výuce a vzájemná inspirace pedagogů.

Erasmové projekty KA 2

Koordinátor: Mgr. Alena Kopecká

Naše škola žádala v lednu 2022 o grant v projektu KA2 + SCH. Tento projekt byl úspěšný a obdrželi jsme dotace na 5 výjezdů, 4 studenti + 2 učitelé.

Projekt s názvem SET UP YOUR FUTURE jsme zdárně a s bohatými zážitky ukončili v lednu 2024 diseminací, zkompilováním výsledků a odesláním závěrečné zprávy.

Set Up Your Future

Tento erasmový projekt se snaží rozvíjet podnikatelské dovednosti mladých lidí spoluprací reálných a fiktivních firem mezi Českou republikou, Portugalskem, Itálií, Tureckem, Lotyšskem a Rumunskem. Snaží se předcházet nezaměstnanosti a probudit v mladých lidech podnikavost a sebevědomí a možnost prosadit se na mezinárodním evropském trhu.

Výjezdy:

Turecko září 2022

Itálie říjen 2022

Portugalsko březen 2023

Rumunsko květen 2023

Lotyšsko září 2023

Česká republika OA říjen 2023 - závěrečná mobilita, zhodnocení projektu, domluva na diseminaci a případné další spolupráci.

Závěrečná online schůzka leden 2024 – přínosy projektu pro jednotlivé školy a možnosti další spolupráce.

Po ukončení našeho posledního projektu v lednu 2024 jsme sepsali a vytvořili nový projekt KA2 Sch také s ekonomickým a podnikatelským zaměřením. Tento projekt se však nedostal mezi dotované projekty. Hned jsme začali pracovat na možném podání v říjnu 2024.

Výsledky druhého projektu, podaného v Severní Makedonii, ještě nebyly zveřejněny.

Cizí jazyky – německý jazyk

Koordinátor za předmět: Mgr. Kateřina Wagnerová

Mezinárodní jazyková konference AJŠ - Praha FFUK (pedagogové NEJ)

14. 10. 2023

- Moderní přístupy ve výuce jazyků
- 11. ročník konference AJŠ
- Zajímavý program ve všech jazykových sekcích

- Vstup GPT do světa a jeho rozšíření mezi nejen odbornou, ale hlavně laickou veřejnost, změnil způsob práce v mnoha odvětvích – a ani výuka jazyků nezůstala pozadu. Proto se 5 příspěvků a závěrečná panelová diskuse věnovaly právě umělé inteligenci. Celý den byl zakončen losováním tomboly.

Semináře:

- Unterricht mit Lit-Effekt
- Visualisierungen im DaF-Unterricht
- Entwicklung digitaler Kompetenzen im Fremsprachenunterricht
- Landeskunde aktiv und interaktiv
- Outdoor escape games im Deutschunterricht

5. metodická konference pro učitele němčiny Praha (pedagogové NEJ)

Dne 6. listopadu se v Praze v hotelu Grandior Hotel Prague konala již 5. metodická konference pořádaná nakladatelstvím Klett.

Vánoční exkurze

Každoročně naše škola pořádá v době adventu exkurze do známých německých měst, kde si studenti mohou ověřit své jazykové znalosti. Studenti navštíví pamětihodnosti dané destinace a posléze se zahřejí vánočním punčem na adventních trzích. V letošním školním roce studenti navštívili 6. 12. saské město Drážďany.

Fiktivní konkurz s němčinou

V rámci přípravy na budoucí zaměstnání se vybraní studenti zúčastnili 10. 1. 2024 fiktivního konkurzu. I zde měli studenti možnost zužitkovat své teoretické znalosti německého jazyka v praxi při fiktivním pohovoru.

Olympiáda NEJ

Ve dnech 20. – 21. 2. 2024 proběhlo na OA Písek školní kolo Olympiády z německého jazyka. Zúčastnili se zástupci prvních až třetích ročníků. Studenti se utkali v písemné a ústní části, souboj to byl velmi vyrovnaný. Na sdíleném třetím místě se umístili Nikola Kopecká ze 2. B a Vojtěch Král z 1. A, druhé místo obsadila Denisa Bernardová ze 2. B, vítězství si odnesla Tereza Kojanová ze 3. B.

Exkurze Vídeň

Ve čtvrtek 7. 3. 2024 se studenti 1. B a 2. B zúčastnili vzdělávací exkurze ve Vídni. Navštívili nejznámější památky v centru města – Stephansdom, Hofburg, Wiener Staatsoper, Burggarten, Volksgarten, Maria-Theresien-Platz, Wiener Parlament, Burgtheater.

Projektový den v rámci spolupráce s centrem ELEC

14. 3. 2024 uspořádala paní Ing. Bébrová informační a motivační přednášku pro studenty druhých a třetích ročníků na téma mezinárodních jazykových zkoušek.

- téma: mezinárodní jazykové zkoušky ÖSD

Studenti byli v rámci prezentace jazykového centra ELEC seznámeni s možnostmi a termíny konání mezinárodních jazykových zkoušek ÖSD.

European Language Examination Centre

Evropské centrum jazykových zkoušek
Obchodní akademie a JŠ Písek

Bücherwurm Südböhmen – školní kolo

Bücherwurm Südböhmen aneb Jihočeský knihomol je oblíbená soutěž v předčítání v němčině pro žáky druhého stupně základních škol a pro nižší a vyšší gymnázia a střední odborné školy. Jak již název napovídá, soutěž má rozsah po celém Jihočeském kraji.

Úkolem účastníků soutěže je přečíst krátký úryvek ze zadaného německého textu s pokud možno co nejlepší výslovností a výrazným přednesem. Hodnotí se interpretace a výraz, technika čtení, fonetika a výslovnost. Zkrátka posluchače co nejvíce zaujmout a vtáhnout je do děje.

Školní kolo soutěže v předčítání německého literárního textu proběhlo na OA Písek v březnu. Pro letošní školní rok Goethe Institut, který celou soutěž pořádá, vybral dílo „ Das doppelte Lottchen“ od německého autora Emila Ericha Kästnera. Školního kola se zúčastnili studenti napříč všemi ročníky. Vítězkou se stala studentka Tereza Říhová ze 2. A, která postoupila do regionálního finále.

Bücherwurm Südböhmen – finále

Vítězka školního kola Jihočeského knihomola Tereza Říhová ze 2. A se 24. dubna 2024 zúčastnila regionálního finále v Goethe centru JU v Českých Budějovicích, které svým bravurním přednesem vyhrála.

BRITISH COLUMBIA
1858
WEST COAS

Tereza Říhová vítězkou krajské soutěže Bücherwurm

Veletrh FIF s němčinou

V rámci veletrhu FIF, který se 6. 6. 2024 konal na naší škole, se studenti napříč všemi ročníky zúčastnili veletrhu jako zákazníci a v rámci hodin německého jazyka využili své znalosti němčiny při fiktivním obchodování u jednotlivých stánků. Zároveň též plnili různé úkoly zadané jednotlivými pedagogy němčiny. V následných vyučovacích hodinách německého jazyka pak studenti prezentovali své zkušenosti a výsledky zadaných úkolů.

S Goethe na cestách (pedagogové NEJ)

Ve spolupráci s budějovickým Goethe centrem naši pedagogové německého jazyka navštívili 18. 6. 2024 příhraniční město Gmünd a Weitru u příležitosti 100. výročí úmrtí Franze Kafky.

Dopoledne navštívili rakouskou střední školu, kde se společně vzdělávají a na budoucí kariérní život připravují čeští a rakouští studenti, v poledních hodinách si připomněli velkou „nenaplněnou“ lásku dvou výjimečných osobností, a to na pozadí politických událostí a morálních standardů tehdejší doby. Odpoledne pak zavítali do tradiční c. a k. textilní továrny ve Weitře, která byla v provozu ještě donedávna.

Franz Kafka - exkurze

Dne 20. 6. 2024 vyrazila třída 3. B na literární exkurzi do Českých Budějovic. Cílem byla procházka historickým centrem a výstava kreseb s workshopem věnovaná Franzi Kafkovi. Protože studenti navštívili Goethe-centrum JU, nechyběla ani němčina.

Výuka němčiny na střeše školy

Písemná a elektronická komunikace

Koordinátor za předmět a jednotlivé aktivity: Ing. Hana Kortusová

Vánoční písařská štafeta

V pátek 8. prosince 2023 se uskutečnila tradiční soutěž Vánoční písařská štafeta. Soutěžní týmy tvořili žáci 2. až 4. ročníku. Úkolem bylo opsat text s vánoční tématikou co nejrychleji a nejpřesněji. Za každou chybu se přičítaly trestné sekundy. Souboj to byl napínavý a vyrovnaný do poslední chvíle. Vítězný tým si odnesl sladkou cenu v podobě medovníku. Tu získal tým PísEKáři ze 3. B, který se na prvním místě umístil již podruhé.

Školní kolo soutěže v psaní na klávesnici

I v letošním roce se žáci druhých, třetích a čtvrtých ročníků opět zúčastnili školního kola soutěže v psaní na klávesnici. Podmínkou pro umístění bylo během 10minutového opisu napsat minimálně 200 čistých úhozů za minutu při maximální chybovosti 0,50 %. Na prvním místě se při penalizaci 10 úhozů za chybu umístil Jakub Křížan ze třídy 3. B s výkonem 297,9 čistých úhozů za minutu a procentem chyb 0,06, na druhém místě Lukáš Hradecký, taktéž ze třídy 3. B (289,9; 0,03) a třetí místo se stoprocentní přesností obsadil Jakub Jan Štojdl ze třídy 2. B (282,6).

DYPLOM
DYPLOM
IGNITION
DYPLOM

Muzeum administrativy

Koordinátoři akce: Mgr. Pavel Sekyrka, Th.D., Ing. Hana Kortusová, Ing. Vlasta Holubářová

Odpovědný za sbírku: Ing. Hana Kortusová

Muzeum má dnes cca 80 psacích strojů od amerických, anglických, německých, francouzských, švýcarských, ruských výrobců, nejvíce je zastoupen československý Consul. Sbírka se i nadále rozšiřuje.

Informační technologie

Koordinátor za předmět: Jaroslav Wailguny

Studenti pracují s kancelářskými aplikacemi z balíku Microsoft OFFICE 2016, případně MICROSOFT 365. V prvním ročníku je těžiště práce s aplikací Microsoft WORD částečně Microsoft OUTLOOK, v druhém a třetím ročníku s aplikací Microsoft EXCEL, ve čtvrtém ročníku využití aplikací a efektivní spolupráce všech aplikací.

Studenti mají cestovní uživatelské účty, které jim umožňují využívat stejné prostředí ve všech učebnách. Došlo k propojení systémových uživatelských účtů se systémem Moodle a k úpravám – sjednocení přihlašovacích jmen studentů do systému, Moodle, Bakaláři a Microsoft 365 s vizí zjednodušení přístupu a zefektivnění využití všech systémů.

Intenzivně využívány Microsoft 365 a systém Bakaláři. Dále dle možností vyučujících a studentů využívány komunikační systémy Skype nebo Teams. Rozvíjeno využití počítačové jazykové učebny se systémem SmartClass.

Pokračuje rozvíjení systému podpory elektronické výuky Moodle. Studenti mají k dispozici zadání úkolů a doplňkové lekce k jednotlivým tématům výuky. Též jsou využívány testovací možnosti systému Moodle.

Systém Moodle byl dále využit pro jazykovou část přijímacích zkoušek.

V některých třídách inovovány katedrové počítače a v ostatních navýšena paměť a zrychleny disky počítačů.

Účetnictví, ekonomika

Koordinátor za předmětovou komisi: Ing. Jaroslav Fořt

Soutěž v účetnictví „Účetní derby“

Koordinátor: Ing. Věra Prokopová

Pro studenty, kteří mají za sebou zatím pouze 1 rok výuky účetnictví, uspořádala 18. října 2023 Obchodní akademie České Budějovice krajskou soutěž Účetní derby. Soutěž vyhrál a na 1. místě se umístil Marek Koudelka ze 3. A (vyučující Ing. Janouchová), na druhém místě se umístila Klaudie Vuová ze 3. B (vyučující Ing. Fořtová).

Soutěž v účetnictví „MÁ DÁTI DAL“

Koordinátor: Ing. Věra Prokopová

Pro studenty čtvrtých ročníků organizuje již 17 let Vzdělávací středisko Ing. Pavel Štohl ve spolupráci s Obchodní akademií Znojmo neoficiální mistrovství republiky středních škol v účetnictví soutěž MÁ DÁTI DAL.

Dne 29. 1. 2024 se konalo semifinálové kolo soutěže on-line způsobem a zúčastnilo se ho 376 studentek a studentů z 90 škol. Naši školu reprezentovalo 6 studentek. Eliška Králová a Karolina Benešová (vyučující obou Ing. Karolyiová) postoupily do finálového kola, které se konalo ve Znojmě 21. a 22. března 2024.

Na základě součtu bodů obou reprezentantek z testů, které obsahovaly otázky z teorie i účtování jednotlivých agend, se naše škola umístila ve finále na skvělém 3. místě ze 66 zúčastněných škol. V jednotlivcích v konkurenci 106 nejlepších účtařů Eliška Králová obsadila 3. místo a Karolína Benešová 22. místo. Obě studentky splnily podmínky pro získání certifikátu z účetnictví.

Eliška Králová a Karolína Benešová na celostátním kole soutěže MD Dal

Účetní soutěž „Zaúčtuj to!“

Koordinátor: Ing. Věra Prokopová

Soutěž je určena pro tříčlenné týmy žáků 3. ročníků obchodních akademií a středních škol s výukou účetnictví z celé České republiky a organizuje ji Provozně ekonomická fakulta Mendelovy univerzity v Brně.

Celá soutěž je rozdělena do dvou etap: základního kola a GRAND finále. Celkem 4 základních kol, z nichž 2 se konaly v Praze a 2 v Brně, se zúčastnilo celkem 77 týmů.

Vítězem jednoho ze základních kol, kterého se zúčastnilo v Praze 20 týmů, se stal náš tým ve složení Klaudie Vuová (vyučující Ing. Fořtová), Jakub Křížan (vyučující Ing. Prokopová), oba ze 3. B, a Marek Koudelka ze 3. A (vyučující Ing. Janouchová).

Náš tým tak postoupil mezi 12 nejlepších týmů z České republiky do GRAND finále, které se konalo 24. a 25. června 2024 v Brně.

První část GRAND finále je řešení případové studie, která obsahuje komplexní účetní případy. V této části soutěže náš tým obsadil 1. místo. Další část soutěže je semifinále, které probíhá

formou vědomostní soutěže. Do celkového finále postoupilo celkem 6 nejlepších týmů s tím, že všechny bodové zisky z předchozí části soutěže jsou vynulovány (na rozdíl od účetní soutěže Má dáti dal ve Znojmě, kde je celkové pořadí stanoveno součtem bodů z případové studie i vědomostní soutěže). Celkově ve finále soutěže náš tým obsadil skvělé 6. místo.

Úspěšný tým ve složení Klaudie Vuová, Jakub Křížan a Marek Koudelka vyslaný do celostátní soutěže Zaúčtuj to!

Soutěž Ekonomický tým Junior 2022

Koordinátor: Ing. Jaroslav Fořt

Dne 5. října 2023 proběhlo na naší škole krajské kolo soutěže Ekonomický tým. Zúčastnilo se 10 týmů z Blatné, Českých Budějovic, Jindřichova Hradce, Kaplice, Tábora a Písku.
Náš tým ze 4. A (vyučující ing. Kopřivová) obsadil 1. místo a reprezentoval nás ve finále v Kolíně.

Ekonomická olympiáda

Koordinátor: Ing. Zuzana Janouchová

Žáci 4. ročníků se v prosinci 2023 zúčastnili školního kola VIII. ročníku soutěže Ekonomická olympiáda, která je zaměřena na znalosti v oblasti ekonomie a financí. Do školních kol se přihlásilo celkem 1 586 žáků středních škol Jihočeského kraje. Pět žáků z každé školy postoupilo do krajského kola, které se uskutečnilo v Českých Budějovicích v dubnu 2024. Naše nejlepší žákyně se umístila na 11. místě z 55 zúčastněných, přičemž ostatní obsadili místa do čísla 38. Žáci si v obou kolech ověřili své znalosti z testovaných oblastí.

Fiktivní konkurz

Koordinátor: Ing. Jaroslav Fořt

Ve středu 10. ledna 2024 proběhl již 15. ročník fiktivního konkurzu na OA Písek.
Tradičně se zúčastnili studenti čtvrtého ročníku, z nichž ti nejlepší absolvovali přijímací pohovor před komisí odborníků z praxe. V té letos pracovali pod vedením Ing. Karla Coufala z ČSAD Autobusy České Budějovice Mgr. Renáta Nejedlá z Faurecia Seating, Mgr. Klára Bečvářová z Úřadu práce a Ing. Markéta Kocourková z JČU. Obchodní akademii zastupovali ředitel Mgr. Pavel Sekyrka, Th.D., a Ing. Jaroslav Fořt.
Komise speciálně ocenila Kateřinu Tomsovou, Lucii Janovskou a Denisu Matouškovou, jejichž odměnou byl Den strávený s manažerem ČSAD Autobusy.

Výherkyně fiktivního konkurzu na Dni s manažerem

Fiktivní firmy

Koordinátor: Ing. Jaroslav Fořt, Ing. Daniela Fořtová

V rámci projektu fiktivní firma pracovaly po celý školní rok firma Progress, s. r. o. (jedna z nejstarších firem na českém fiktivním trhu) a firma Progress Life, s. r. o. Na činnosti se podílelo 10 studentů ze 2. A:

Progress, s. r. o., Písek – divize Sandwitches
Progress, s. r. o., Písek – divize Eggscellent Bakery
Progress life, s. r. o., Písek – divize Imperial

Prezentace na veletrzích

V průběhu školního roku jsme se zúčastnili veletrhů:

Veletrh fiktivních firem v Příbrami 16. 11. 2023

Všechny naše 3 divize – celkem 26 firem.

Veletrh fiktivních firem v Plzni 6. – 7. 12. 2023

Všechny naše 3 divize – celkem 40 firem.

Veletrh fiktivních firem MUP v Praze 8. 12. 2023

Naše divize Sandwitches – celkem 67 firem v části on-line a 30 v prezenční části.

Veletrh fiktivních firem v Praze-Vinohradech 24. 1. 2024

SAND WITCHES

I. místo
LOGO, SLOGAN
SAND WITCHES

NÁŠ TÝM

Naši zaměstnanci

SAND WITCHES
BAGETERIA
23
Progress, s. r. o., Písek – divize Sandwitches
I fiktivní firma může reálně pomáhat!
SAND WITCHES
KATALOG

EGGSCELLENT
BAKERY
Eggscellent Bakery

SAND WITCHES
SAND WITCHES

Veletrh EFKO 2024 v Písku

Závěrem školního roku se již tradičně setkávají fiktivní firmy z celé republiky na OA v Písku. Na letošním 30. ročníku veletrhu fiktivních firem EFKO 2024 se prezentovalo a čile obchodovalo rekordních 32 firem z 12 českých škol. Zastoupena zde byla Praha, Polička, Plzeň, Příbram, Domažlice, Žatec, Most, Volyně, Janské Lázně, Neveklov a Písek. Prezentace všech zúčastněných měla jako ostatně vždy vysokou úroveň a veletrh se vydařil.
Všechny tři domácí firmy byly opět nepřehlédnutelné a dosáhly i na stupně vítězů.

Ministerská radová Ing. Ivana Nepovímová přednáší zdravici Ministerstva školství, mládeže a tělovýchovy

Ing. Lukáš Hůla z Centra fiktivních firem Praha zakončuje další ročník veletrhu v Písku

DIPLOM
DIPLOM
DIPLOM
DIPLOM

Úspěchy v soutěžích:

Divize Sandwitches - 1. místo – Nejlepší logo + slogan

Divize Eggcellent Bakery - 1. místo – Nejlepší logo + slogan

Divize Sandwitches - 1. místo – Divácká soutěž

Divize Sandwitches - 2. místo – Nejlepší reklama

Divize Sandwitches - 2. místo – Nejlepší leták

Divize Imperial - 1. místo - Nejlepší reklama

Dále jsme získali 19 umístění v „Top 10“

JA Firma – reálná studentská firma

Koordinátor: Ing. Daniela Fořtová, Ing. Jaroslav Fořt

V letošním školním roce jsme firmu neprovozovali.

Další činnost

Můžeš podnikat

Dne 3. 1. 2024 se studenti třetích ročníků zúčastnili semináře s podnikateli Martinem Málkem ze společnosti ComAp a Tomášem Valou ze společnosti SIKO. Zajímavé osobní příběhy obou úspěšných podnikatelů všechny velmi zaujaly. Přímý kontakt s podnikateli bude pro studenty inspirací a motivací k jejich dalšímu studiu.

Ve stejném duchu proběhla akce 3. 6. 2024 pro druhé ročníky.

RE-VALUE PÍSEK – INNOVATION CAMP 2023 (garant Ing. Fořtová)

Město Písek se zapojilo do evropského projektu Re-Value, který se zaměřuje na udržitelný rozvoj obcí vedoucí ke klimatické neutralitě. Studenti z naší školy tvořili drtivou většinu zapojených studentů z regionu.

Výzva se skládala ze 3. částí. Dne 31. 10. 2023 proběhlo první setkání ve Sladovně za účasti zástupců vedení města v oblasti rozvoje, např. odboru výstavby a územního plánování. Studenti

se dozvěděli řadu důležitých informací, např. o výši městského rozpočtu a jeho čerpání. Dne 7. 11. 2023 se konalo setkání, které bylo formou komentované procházky městem, kterou vedl Ondřej Kofroň z odboru životního prostředí. Studenti se seznámili s lokalitami, které by si zasloužily více pozornosti. Závěrečná fáze proběhla 21. 11. 2003 v Městské knihovně. Asi 50 studentů v 9 týmech zpracovalo prezentace na téma Volný čas ve městě. Vybrali lokality, které by chtěli změnit a oživit. Nápady byly opravdu úžasné!

Porota ocenila 2 nejlepší týmy, oba byly tvořeny studenty naší školy

JA NN Social Innovation Camp

V úterý 26. 3. 2024 se 9 našich studentů zúčastnilo tradiční akce JA v Praze. Studentské týmy zpracovaly řešení reálného společenského problému pod dohledem zkušených mentorů z praxe a výsledky své práce pak odprezentovaly před odbornou porotou. Na závěr byly vyhlášeny nejlepší týmy ve 4 kategoriích.

JA & NN
SOCIAL INNOVATION CAMP
26. 3. 2024

SOCIAL INNOVATION CAMP
26. 3. 2024
JA
Czech

Social Innovation Relay – TOP 10 - cena poroty

Dne 7. 5. 2024 nás v národním finále, kde bojovalo 10 nejlepších týmů z celé ČR, reprezentoval tým Craftify složený ze studentek druhého ročníku, a to Kateřinou Bílkovou a Michaelou Kešnerovou ze třídy 2. A.

Job Shadowing v NN

Ve čtvrtek 13. 6. 2024 se naše 2 studentky zúčastnily Job Shadowing v NN v Praze.
Akce byla „Za odměnu“ pro nejlepší studenty z letošního programu SIR JA.

Podnikání pro ZŠ

Pro žáky 7. tříd ZŠ E. Beneše připravili studenti FIF workshop o podnikání a o studentských firmách na OA 4. 4. 2024 (garant Ing. Fořtová).

Staňte se

Webináře pro studenty

a) Umělá inteligence
b) Design thinking
c) Kryptoměny

Spolupráce s VŠE Praha

Koordinátor: Ing. Josef Kostohryz, emeritní zástupce

Ing. Kostohryz je zároveň:

- členem Rady pro uznání vzdělání v rámci certifikace účetních
- externí posuzovatel bakalářských a diplomových prací pro VŠTE České Budějovice

Společenskovědní základ

Koordinátor pro předmět: Mgr. Pavel Sekyrka, Th.D.

Stínování politika

Koordinátor: Mgr. Pavel Sekyrka, Th.D.

Jan Alexandr Machálek a Julie Pauličová se účastnili dalšího ročníku našeho projektu Stínování politika. Je určen pro vybrané zájemce, kteří by v budoucnu chtěli pracovat ve veřejné sféře. Studenti strávili pracovní den s místopředsedou Poslanecké sněmovny Ing. Janem Bartoškem, s kterým naše škole dlouhodobě spolupracuje. Náplní programu byla účast na poslaneckých výborech důležitých pro chod státu, pracovní schůzky s poslanci a speciálně vyčleněný čas panem místopředsedou jen pro dotazy. Zajímavou zkušeností byla možnost uvidět mediálně známé tváře ve sněmovních prostorách naživo. Pan místopředseda měl pro studenty zvlášť vyhrazený čas, kdy odpovídal na připravené dotazy a předával zkušenosti z oboru. Sami studenti vyhodnotili nový projekt, který byl rozložen na 12 hodin v bloku, jako další nadstandardní příležitost k posunu v profesním a osobním rozhledu.

Žáci Jan Alexandr Machálek a Julie Pauličová se „stínovaným“ politikem, místopředsedou Poslanecké sněmovny České republiky Ing. Janem Bartoškem, v jeho pracovně

Srdce pro Miladu Horákovou

Koordinátor: Mgr. Pavel Sekyrka, Th.D.

Ve čtvrtek 27. 6. 2024 organizovala škola již tradičně před domem na Fügnerově náměstí pietní akt s názvem Srdce pro Miladu Horákovou. Zde měla tato významná politička zavražděná komunisty v letech 1946 - 1948 poslaneckou kancelář. Akce se účastnili pedagogové školy, veřejnost, starosta města Písku JUDr. Ing. Michal Čapek a místostarosta Ing. Josef Soumar. Za město Písek promluvil pan starosta, akci moderoval ředitel školy Pavel Sekyrka. Celá akce k 74. výročí se nesla v pokojném duchu a s odkazem pro budoucnost.

Starosta města Písek Michal Čapek

Zavěšení Srdce pro Miladu Horákovou

MOTTO:
... TENTO BOJ JSEM PROHRÁLA,
ODCHÁZÍM ČESTNĚ ...
ZDE PŮSOBILA V LETECH 1946 - 1948
POSLANKYNĚ ČSL. STRANY NÁRODNĚ SOCIALISTICKÉ
Dr. MILADA HORÁKOVÁ,
POPRAVENÁ KOMUNISTY 27.6.1950

Vzdělávací vícedenní exkurze

Koordinátor: Mgr. Pavel Sekyrka, Th.D.

První vzdělávací exkurze letošního školního roku byla návštěva Paříže, tentokrát ve dnech 11. – 15. prosince 2023. Exkurze byla reakcí na nadměrný zájem o vzdělávací exkurzi do Paříže ve dnech 19. – 23. 6. 2023. Účelem opakované exkurze v počtu 52 studentů a 2 pedagogů bylo osvojení si geografické lokality, historie, architektury, kulturních univerzálií a jazykových kompetencí. V rámci náročného, ale zajímavého programu viděli studenti světově známé památky jako např. Eiffelovu věž, Montparnasse, Louvre, Forum les Halles. Montmartre, třídu Champ Elysées, zámek Ludvíka XIV. ve Versailles nebo se účastnili večerní plavby lodí po Seině. Nabitý program včetně nákupů studenti ocenili.

Druhá vzdělávací exkurze letošního školního roku se konala ve dnech 10.–14. června 2024 do Nizozemského království. Naší exkurze se tentokrát účastnilo i 18 žáků Střední průmyslové školy Písek a 1 pedagog, celkem 51 žáků z obou škol a 3 pedagogové. Účelem exkurze bylo osvojení si geografické lokality, historie, architektury, kulturních univerzálií a jazykových kompetencí. V rámci náročného, ale zajímavého programu viděli studenti světově známé památky jako např. Utrecht, Gouda, Rotterdam, Delft, Den Haag, Sheevingen, Naarden

s návštěvou muzea J. A Komenského, rybářské vesnice Volendam, návštěva nejkrásnějšího skanzenu v Holandsku - Zaanse Schans (návštěva muzea dřeváků, zhlédnutí ruční výroby dřeváků, procházka skanzenem a seznámení s historií budov a větrných mlýnů, návštěva sýrárny), Amsterdam, návštěva květinového plovoucího trhu, náměstí Dam či plavba po grachtech. Nabitý program včetně nákupů studenti ocenili.

JAN
AMOS
KOMENSKÝ

Výročí války na Ukrajině

Druhé výročí napadení suverénního státu Ukrajiny Ruskou federací jsme si připomněli workshopy a vyvěšením vlajky na budově školy.

ZEMĚDĚLSKÁ ŠKOLA
HODNÍ AKADEMIE
200
AUTOŠKOLA
HLAVNÍ VCHOD
HLAVNÍ VCHOD

Vlajka pro Tibet

Dne 10. března byla na naší škole už po dvanácté vztyčena Vlajka pro Tibet. Při povstání Tibeťanů proti čínské okupaci v roce 1959 bylo zabito více než 80 000 Tibeťanů, statisíce Tibeťanů zemřely v následujících letech ve vězeních, pracovních táborech nebo v důsledku hladomoru. Cílem kampaně je poukázat na pokračující porušování lidských práv v Tibetu.

Tělesná výchova

Koordinátor pro předmět: Mgr. Martin Průša, Mgr. Josef Šácha

- Využívání pronajímané sportovní haly Sokol Písek, kde se vzhledem k možnostem zaměřujeme především na rozvoj a zdokonalování dovedností ve sportovních hrách – basketbal, volejbal, futsal, malá kopaná, florbal.
- Využívání vlastních prostorů našeho areálu, kde se nachází malá tělocvična a posilovna. V malé tělocvičně studenti hrají zejména sportovní hry jako stolní tenis, ringo, volejbal nebo zde cvičíme jógu a jiné kompenzační cvičení (pilates, aerobic). V posilovně se zaměřujeme na rozvoj silových schopností formou kruhového tréninku, ať už formou posilování s vlastní vahou, činkami nebo na strojích.
- V letních měsících využíváme beachvolejbalové hřiště nebo atletický stadion v areálu FK Písek, případně se studenty chodíme na zdravotní procházky v okolí města a školy. V zimních měsících využíváme zimní stadion HC Písek, na kterém studenti zdokonalují své dovednosti v bruslení a hraní ledního hokeje.
- Na konci pololetí nebo školního roku mohou studenti jít do pronajatého areálu Sportcentra Písek u Výstaviště, kde mají možnost věnovat se individuálním sportům, např. tenisu, squashi, bowlingu, stolnímu tenisu.

Hodina bruslení třídy 2. A a 2. B.

Letní cykloturistický kurz pro 3. ročníky

Kurz se uskutečnil druhý týden v září 2023 tradičně v Nové Peci, kromě cyklistických výletů bylo na programu sjezd horního toku Vltavy z Pěkné a části Lipenské přehrady až k našim chatkám, orientační běh a střelba ze vzduchovky.

Letní výcvikový kurz na Šumavě

Lyžařský kurz pro 2. ročníky

Kurz se konal koncem ledna v roce 2024. Ubytováni jsme byli v Černé v Pošumaví v hotelu Jestřábí, odkud jsme jezdili lyžovat každý den na Hochficht v Rakousku.

Lyžování na Hochfichtu

Účast v soutěži Dračí lodě

Dne 17. 5. 2024 v rámci městského programu Pískoviště se uskutečnily tradiční závody dračích lodí středních škol. Posádku lodí tvořilo 10 chlapců a 10 dívek plus 2 vyučující. Naše škola se tentokrát neumístila na medailových příčkách.

Posádka naší školy v závodech Dračích lodí

Sportovní úspěchy

3. místo v okresním kole v basketbalu

1. **místo v Prácheňských přeborech**

2. **místo okresní kolo v kopané**

3. **místo okresní kolo ve florbale**

3. místo okresní kolo ve volejbale

Práce s talentovanými žáky

Práce všech pedagogů

- od září do dubna – individuální výuka německého jazyka pro zájemce, talentované žáky 3. ročníků
- příprava na jazykové zkoušky, pravidelná účast 6 – 8 studentek
- vytipování talentovaných žáků pro výstupy školy (soutěže, prezentace, společenské aktivity)

Šárka Brabencová, školní asistent

Podpory školního asistenta na škole využívalo ve školním roce 2023/2024 celkem 16 žáků.

Podpora probíhala formou pravidelného i nárazového doučování předmětů ANJ, ČJ, NJ, UCE. Žákům byla školním asistentem poskytována také podpora při náročných osobních situacích a komunikace i mimo školní prostředí. Cílem této podpory bylo žáky motivovat, podporovat a nasměrovat je k efektivnímu zorganizování svého času. Studenti školního asistenta zpočátku vyhledávali na základě doporučení pedagogů, později již sami.

Protidrogová prevence, prevence soc.–patologických jevů, zdraví

Koordinátor za sekci: Ing. Daniela Fořtová

Zpráva o plnění preventivního programu – viz příloha

Obvyklé akce na základě zaběhnuté spolupráce, pořádané pravidelně a opakovaně:

- vždy v průběhu celého školního roku
- první pomoc ČSČK – pro pedagogy, pro žáky 1. ročníků
- setkání metodiků prevence
- pravidelné pohovory s problematickými žáky a jejich rodiči (docházka, prospěch, chování)
- spolupráce s Centrem sluchově postižených v Českých Budějovicích a příprava individuálních vzdělávacích plánů pro sluchově postižené žáky
- interaktivní program – Arkáda – 1. ročníky – drogy
- vzdělávací program pro dívky – „S tebou o tobě“
- krizový plán školy – zpracování, aktualizace
- minimální preventivní program

REDMI NOTE 8 PRO
AI QUAD CAMERA

Preventivní program Blázníš? No a!

Environmentální výchova

Koordinátor za sekci: Mgr. Martin Průša

V rámci předmětu ZPV se studenti seznámili s environmentální výchovou. Probírali jsme a diskutovali jsme o problémech současné doby, které trápí planetu Zemi. Jedná se zejména o znečištění vody, půdy nebo ovzduší. Studenti si zopakovali pojmy jako je skleníkový efekt, ozonová vrstva nebo recyklace. Na tato témata poté vypracovávali skupinové projekty, ve kterých se snažili zhodnotit současnou situaci, nalézt řešení k nápravě a s čím by mohl začít každý z nás sám od sebe. Podíleli jsme se mimo jiné na organizaci Dne země ve dnech 19. - 20. dubna 2024.

sám nezmizí...
Uklidme Česko
KB

28

Den Země v Písku

Výchovné poradenství

- výběr povolání, nabídky podnikatelů z Písku, výběr vhodné VŠ
- spolupráce SCIO – bezplatné pilotní testování – žáci se seznámí s typy testů, jak si poradit s přijímacími zkouškami na VŠ
- kontakty s pedagogicko-psychologickou poradnou Písek a SCP České Budějovice, Strakonice
- pohovory s žáky a rodiči (docházka, prospěch, problémy v kolektivu aj.)
- individuální vzdělávací programy
- poradenství pro 4. ročníky (možnosti studia, přijímací zkoušky, testování, volná místa, kontakty s ÚP a MÚ)
- přehledy o umístění absolventů
- pravidelná setkání výchovných poradců v Pedagogicko-psychologické poradně České Budějovice, pracoviště Písek
- účast na seminářích pro výchovné poradce, např. Sociálně patologické jevy v dospívání, Kyberšikana mezi žáky a kyberšikana učitele
- spolupráce se Speciálně pedagogickým centrem v Českých Budějovicích – tvorba individuálních plánů – SPC pro sluchově postižené
- komunikace s rodiči – poradenství – studijní problémy, komunikace x třídní kolektiv
- spolupráce s Jihočeskou hospodářskou komorou
- inkluze, tvoření IVP a podpůrných opatření

Arkáda

Jsou dny, kdy studenti prožívají stres, napětí, a takový je zejména konec školního roku, kdy studenti bojují o co nejlepší známky, kromě toho se občas každý z nás ocitne v nelehké životní situace. Proto rádi navštěvujeme sociálně psychologické centrum, která nabízí bezplatnou sociálně psychologickou pomoc v různých obtížných životních situacích. Zde jsou studenti seznámeni s činností Arkády.

I když je na světě spousta problémů a na první pohled neexistuje žádné řešení, vězte, že existuje mnoho způsobů, jak tyto problémy zvládnout, třeba i s pomocí odborníků.

V rámci preventivního programu spolupracujeme nejen s píseckou Arkádou, jejímž posláním je poskytovat okamžitou pomoc lidem v osobní krizi, ale spolupracujeme i s dětskou psychiatričkou MUDr. Veronikou Zagatovou.

Beseda s MUDr. Veronikou Zagatovou na téma stres

Evropská unie a mladí lidé – možnosti studia a práce v zahraničí

S tímto tématem nás seznámila PhDr. Kateřina Marková, regionální koordinátorka informačních aktivit o Evropské unii. Spolu s ní dorazil do naší školy Ing. Libor Šimánek, který pracuje jako poradce služby EURES. Úřad práce České republiky (ÚP ČR) se po připojení České republiky k EU (2004) stal součástí sítě EURES, jejímž základním posláním je usnadňovat mezinárodní mobilitu pracovních sil. Dozvěděli jsme se více informací o možnostech studia, výjezdech do zahraničí, stážích, institucích EU a dobrovolnických programech. Získali jsme ucelený přehled možností vyjet do zahraničí. Mnohé z nás zaujala možnost sezónních brigád, několikaměsíčních pobytů v zahraničí nebo au-pair.

Adaptační kurz

Jaká ta škola asi bude, jak bude vypadat nový třídní kolektiv, budu zvládat školu - to jsou otázky, které si kladou noví studenti prvních ročník. Ti se opět zúčastnili dvoudenního adaptačního kurzu ve Vrbně u Blatné. Počáteční obavy, se rychle rozplynuly, odpovědi na otázky byly jasnější. Studenti se učili spolu komunikovat, diskutovat, překonávat různé překážky, dělat kompromisy a respektovat jeden druhého.

Charitativní projekty

Koordinátor: Mgr. Alena Kopecká

- Srdíčkové dny – charitativní sbírka pro organizaci Život dětem
- Likvidace lepry – podpora stavby nemocnice v Kalkatě

Charitativní činnost 2023/2024

Koordinátor: Mgr. Alena Kopecká

Srdíčkové dny: charitativní sbírka pro organizaci Život dětem

Vzhledem k tomu, že celostátní sbírka Světluška skončila, rozhodli jsme se zúčastnit Srdíčkových dnů dvakrát. Jedna sbírka proběhla v prosinci 2023 a druhá v dubnu 2024.

I přes nepříznivé podmínky se studentky a studenti aktivně účastnili sbírkových akcí a jejich snaha byla odměněna vynikajícím finančním úspěchem.

Prosinec: 3 978 Kč

Duben: 3 824 Kč

Škola zvažuje možnost hledání vhodné kandidátky (kandidáta) na dálkovou adopci v Indii, neboť jsme úspěšně dovedli podporovaného chlapce k závěrečné zkoušce a díky naší podpoře dnes nepatří mezi nejchudší vrstvu v Indii.

Budeme nadále konat průběžné sbírky na pomoc válkou sužované Ukrajině.

Spolupráce s Charitou Písek

Naše škola podporuje různé charitativní projekty. Tentokrát nás navštívila paní Mgr. Michaela Homolová, ta vyučuje děti na ZŠ Cesta, svůj volný čas věnuje Oblastní charitě Písek. Studenti byli seznámeni s činnostmi, kterými se Charita zabývá. Tým pečovatelek, ošetřovatelek, ale i dobrovolníků se snaží svým klientům zachovat běžný způsob života v jejich přirozeném prostředí. Naši studenti se domluvili na spolupráci, ta by měla začít v příštím školním roce.

S Mgr. Michaelou Homolovou z Charity Písek připravujeme nový projekt

ISIC karty OA

Koordinátor: Ing. Daniela Fořtová

Naše škola vydává svým studentům mezinárodní studentský průkaz ISIC. Tento průkaz je především identifikačním dokladem, který potvrzuje studium na naší škole, ale rovněž je mezinárodně uznávaným dokladem studenta, akceptovaným ve 124 zemích světa, a také kartou využitelnou pro zhruba 2 600 různých slev a výhod v ČR. Funguje také jako čipová karta pro vstup do školy i jako karta na oběd.

ISIC karta, ilustrační karta naší školy

Ostatní – ze života školy

Slavnostní zahájení školního roku 4. 9. 2023

První školní den jsme zahájili na nádvoří školy. Po nástinu nového školního roku jsme přivítali naše nové prváky a pak se pedagogové odebrali s žáky k plnění prvních úkolů nového roku

Adaptační kurzy

Koordinátor: Ing. Jaroslav Fořt, Mgr. Martin Průša

Adaptační kurzy

Začátek září patřil tradičně adaptačním kurzům, studenti prvních ročníků se zúčastnili dvoudenního adaptačního kurzu v kempu Vrbno u Blatné. Počáteční obavy, zda studenti zapadnou do kolektivu, zda budou dobrý kolektiv, se rychle rozplynuly. Studenti se učili spolu komunikovat, diskutovat a překonávat překážky, aby psychický stres, kterému jsou v novém kolektivu vystaveni, zvládli bez újmy na zdraví.

Adaptační kurzy 1. ročníků

Adaptační kurz ve Vrbném u Blatné

Talent akademie

Pokračování spolupráce s Fotbalovým klubem Písek

S novým rokem pokračovali naši vybraní studenti s tréninky pod vedením trenérů Fotbalového klubu Písek. Společným cílem předsedy FC Písek Leoše Gornického, šéftrenéra dorostu Petra Bílého je vytvořit maximální podmínky pro případnou budoucí profesionální kariéru svěřených žáků. Podmínkou pro spolupráci je bezproblémový prospěch.

S předsedou FC Písek a šéftrenérem Petrem Bílým jsme součástí talent akademie

Den válečných veteránů

K příležitosti Dne válečných veteránů se konala na Fügnerově náměstí v Písku pod organizací Jednoty ČsOL Písek a 1. ETALON tradiční pieta. Školu reprezentoval emeritní zástupce Ing. Josef Kostohryz.

Emeritní zástupce Josef Kostohryz vzdává jménem naší školy úctu válečným veteránům

Pěvecký soubor

Od měsíce října zahájil nacvičování na vánoční akademie náš pěvecký sbor. Sbormistr Miroslav Kropáček se se svou ženou věnovali žákům s veškerou energií a bez úplaty. Jejich hlavním společným vystoupením byla tradiční vánoční akademie.

Přípravy na vánoční akademii se sbormistrem školy Miroslavem Kropáčkem

Podnikatelské fórum na naší škole

Dne 4. prosince pořádala Jihočeská hospodářská komora na naší škole další Podnikatelské fórum. Mezi čestné hosty patřili senátor MUDr. Tomáš Fiala, starosta města Písku JUDr. Ing. Michal Čapek, místostarostové Ing. Josef Soumar a Ing. arch. Petra Trambová, podnikatelé, živnostníci a další hosté z řady samosprávy či businessu. Po ukončení oficiálního programu se hosté přesunuli do studentského klubu Akáda, kde pokračovala neformální část večera s rautem.

Jihočeská
komora

Mikulášská nadílka

Koordinátor: Mgr. Pavel Sekyrka, Th.D., Ing. Hana Karolyiová, Ing. Vlasta Holubářová

Dne 5. 12. 2023 se konala na škole Mikulášská nadílka. Sladkosti pro žáky byly nakoupeny z fondu SRP OA. Mikulášskou nadílku vedla družina ze 3. A a 3. B. Ve třídách si Mikuláš nechal jako obvykle přinést Knihu hříchů. Každý hříšník mohl vykoupit svou duši tím, že přednesl báseň či zazpíval píseň. Kdo nepřednesl, byl dle objemu provinění spravedlivě poznamenán na těle řetězem či koštětem. Každý hodný student byl pochválen a dostal sladkou odměnu. Mikuláš s anděly a čerty nezapomněli navštívit kuchařky a provozní zaměstnance školy. Všem bylo naděleno spravedlivě.

Dohledaní hříšníci odčiní své hříchy přednesem básně či zpěvem

Další vánoční tradice

- adventní věnec ve 2. patře – dílo žáků 1. A
- instalace velkého Vánočního stromu v budově
- instalace keramického betlému (dar ředitele Střední umělecko-průmyslové školy Bechyně)
- instalace vyřezávaného betlému od Mistra Frencla z Volyně
- instalace velkého vánočního stromu u fontány
- instalace jesliček ze slámy (spolupráce se SZeŠ)
- zpívání koled o přestávce u vánočního stromu
- zpívání koled v kostele a rozdávání dárků
- vánoční rozlévání nealkoholického punče – Ing. Josef Kostohryz, emeritní zástupce, paní Vlasta Holubářová a paní Jana Brousilová rozlévají punč žákům, učitelům a veřejnosti na dvoře fary

Vánoční strom dostává škola každoročně od Lesů města Písku sponzorským darem.

První ročníky tradičně zdobí adventní věnec a vánoční strom

1. A se svou třídní učitelkou Ing. Danielou Fořtovou napekla pro celou školu perníčky

Vánoční akademie

Rozlévání nealkoholického punče na faře

Pasování, poslední zvonění, maturitní večírky

Pasující se se svými nástupci rozhodně nemazlí

Slavnostní předávání maturitních vysvědčení

Slavnostní předávání maturitního vysvědčení bylo připraveno dne 7. června 2024 v amfiteátru naší školy za účasti rektora Filmové akademie Miroslava Ondříčka prof. PaedDr. Gabriela Švejdy, CSc., dr.h.c, a dále děkanky JČU Ekonomické fakulty doc. RNDr. Zuzany Dvořákové

Líškové, Ph.D. Studenti postupně převzali z rukou ředitele a třídních učitelů Mgr. Jitky Bočkové (4. A) a Mgr. Hany Svobodové (4. B) maturitní vysvědčení a květinu. Celá akce měla slavnostní atmosféru, ta byla umocněna ještě samotnou skutečností, že na akci byli vedle pedagogického sboru přítomni i čelní představitelé univerzity.

Vlajkonoš vede absolventy do amfiteátru

Oficiální loučení absolventů se školou

Děkanka Ekonomické fakulty Jihočeské univerzity a rektor FAMO na slavnostním předávání

Absolventi Obchodní akademie a Jazykové školy s právem SJZ Písek 2020 - 2024

Absolventi Obchodní akademie a Jazykové školy s právem SJZ Písek 2020 - 2024

OBCHODNÍ AKADEMIE A JAZYKOVÁ ŠKOLA PISEK

Oficiální zakončení školního roku 27. 6. 2024

Zakončení školního roku proběhlo v amfiteátru. Došlo na rekapitulaci celého školního roku, vyhodnocení anket, silných stránek a těch, na kterých musíme ještě zintenzivnit svou činnost. Škola se po 45 letech rozloučila s legendární češtinářkou Ilonou Šmelhausovou, po 39 letech s němčinářkou Jitkou Bočkovou, po 15 letech s učitelem práva a zároveň právníkem Jiřím Duškem a po 2 letech s kolegou Martinem Průšou. Na provozním úseku nás opustili školník Václav Klas a dále obsluha bufetu a zahradnice paní Eva Vlášková. Po slavnostním „odzvonění na prázdniny“ se ještě studenti přesunuli v doprovodu pedagogů do tříd.

Legendární češtinářka Ilona Šmelhausová

Němčinářka Jitka Bočková se loučí se studenty

Právník a pedagog Jiří Dušek se loučí se studenty

Spolupráce se seniorcentrem Senecura Písek

Dne 20. března 2024 přijal ředitel školy pozvání na besedu s klienty Senecury Písek. Na oplátku klienti přijeli na další besedu s promítáním o škole, která se uskutečnila 25. června. Společná setkání hodláme opakovat.

Na návštěvě Senecury

… a klienti Senecury na návštěvě u nás

Spolupráce s Psychiatrickou léčebnou Lnáře

Dne 20. března 2024 přijal ředitel školy s Ing. Vlastou Holubářovou, ekonomkou a asistentkou školy paní Šárkou Brabencovou pozvání na prohlídku psychiatrické léčebny Lnáře. Léčebnou nás provedl ředitel ústavu Ing. Zdeněk Majer s personálem. Klienti léčebny v minulosti ušili pro naše fiktivní firmy kostýmy. Rozhodli jsme se, že jednorázovou spolupráci chceme rozšířit. Zároveň 29. května nás poctil pan ředitel s personálem svou návštěvou ve škole.

Srdcař ředitel Psychiatrické léčebny Zdeněk Majer během výkladu o léčebně

Ředitel Psychiatrické léčebny Zdeněk Majer s personálem na návštěvě naší školy

Kulturní akce pro zaměstnance

Kulturní a shromažďovací akce se konají v průměru 5 × ročně. Vedení školy vždy vytipuje konkrétní cíl či program a tento je po dohodě se zaměstnanci uskutečněn. V minulém školním roce jsme absolvovali například prohlídku staré Prahy s pražským lampářem nebo prohlídku vilové čtvrti Hanspaulka. Další kulturní akce se odehrály ve studentském klubu Akáda. Nejvýznamnější z nich byla oslava 75. narozenin emeritního zástupce Josefa Kostohryze, kterou oslavenec uspořádal pro zaměstnance školy.

Oslava 75. narozenin emeritního zástupce Ing. Josefa Kostohryze ve studentském klubu Akáda

Rozsvicování Starého města Pražského s pražským lampářem

Zaměstnanci školy při jedné z kulturních akcí ve studentském klubu Akáda

Kulturní akce pro zaměstnance na střeše školy, promítání

Fakultní spolupráce s Ekonomickou fakultou Jihočeské univerzity

Koordinátor: Mgr. Pavel Sekyrka, Th.D., Ing. Hana Karolyiová

V uplynulém období proběhla další akce s názvem Vysokoškolákem nanečisto. V rámci akce, uskutečněné tentokrát dne 27. listopadu 2023, navštívili žáci naší školy fakultu. Zde byli provázeni současnými studenty, vyplnili zábavné kvízy, účastnili se soutěží, byli seznámeni s univerzitní knihovnou, získávali informace o Fair trade obchodu, zpříjemněním bylo i milé pozvání do menzy na oběd.

10. ledna 2024 se účastnila Ing. Markéta Adamová z Katedry řízení jako člen poroty fiktivního konkurzu na naší škole.

6. června 2024 se účastnila proděkanka Ing. Monika Maříková, Ph.D., veletrhu fiktivních firem na naší škole.

7. června 2024 jsme mohli přivítat paní děkanku doc. RNDr. Zuzanu Dvořákovou Líškovou, Ph.D., jako nejvzácnějšího hosta při příležitosti předávání maturitních vysvědčení.

26. června 2024 jsme se účastnili slavnostní promoce Ekonomické fakulty v Zámecké jízdárně zámku Český Krumlov.

Spolupráce v rámci dotačních pravidel zahrnuje:

- účast studentů OA a JŠ Písek na jazykové výuce na spolupracující VŠ – 2 × ročně,
- poskytnutí materiálů na jazykovou výuku, které na spolupracující VŠ vznikly s dotační podporou Ministerstva školství, mládeže a tělovýchovy ČR – jednorázově,
- poskytnutí ukázkových vstupních testů, které musejí studenti spolupracující VŠ splnit pro zařazení do některých povinně volitelných předmětů.

Našeho partnera reprezentujeme na všech oficiálních akcích školy, nastálo má fakulta na naší chodbě jednu z nástěnek.

Projekt Vysokoškolákem nanečisto

Ing. Markéta Adamová z Ekonomické fakulty JČU jako jeden z porotců fiktivního konkurzu

Slavnostní předání maturitních vysvědčení za účasti děkanky Zuzany Dvořákové Líškové

Veletrh fiktivních firem v Písku, zdravice proděkanky Moniky Maříkové

Slavnostní promoce Ekonomické fakulty Jihočeské univerzity za účasti vedení Obchodní akademie a Jazykové školy Písek

.

Jazyková škola

Čeština pro cizince, zkoušky:

Koordinátor: Ing. Zuzana Janouchová, Mgr. Eva Chovancová, Mgr. Zuzana Dovínová

Na škole dále probíhají zkoušky z českého jazyka pro cizince pro trvalý pobyt – 1× za měsíc

Předsedkyně komise pro zkoušky z ČJ pro cizince: Mgr. Zuzana Dovínová

Zkoušky pro cizince se provádějí na úroveň A2.

Materiální zázemí

V tomto školním roce byl uskutečněn nákup nových počítačů, výměna linoleí, obkladů, umyvadel, vybavení do kabinetů, interaktivních tabulí, nákupu serveru, pořízení nábytku do dvoj-kabinetu jazyků, zařízení místnosti pro výchovného poradce, instalace nového zabezpečovacího systému a byla zahájena realizace hřiště a navazujících ploch, dále realizace stavby retenčních nádrží na dešťovou vodu pod parkovištěm. Byla dokončena projektová

dokumentace na výstavbu sanitárního zázemí v podzemí školy, které navazuje na projekt hřiště a sportoviště. Tento projekt se soutěží v měsíci září 2024. V měsíci červnu bylo zároveň zadáno vyhotovení studie a projektové dokumentace na workoutové hřiště.

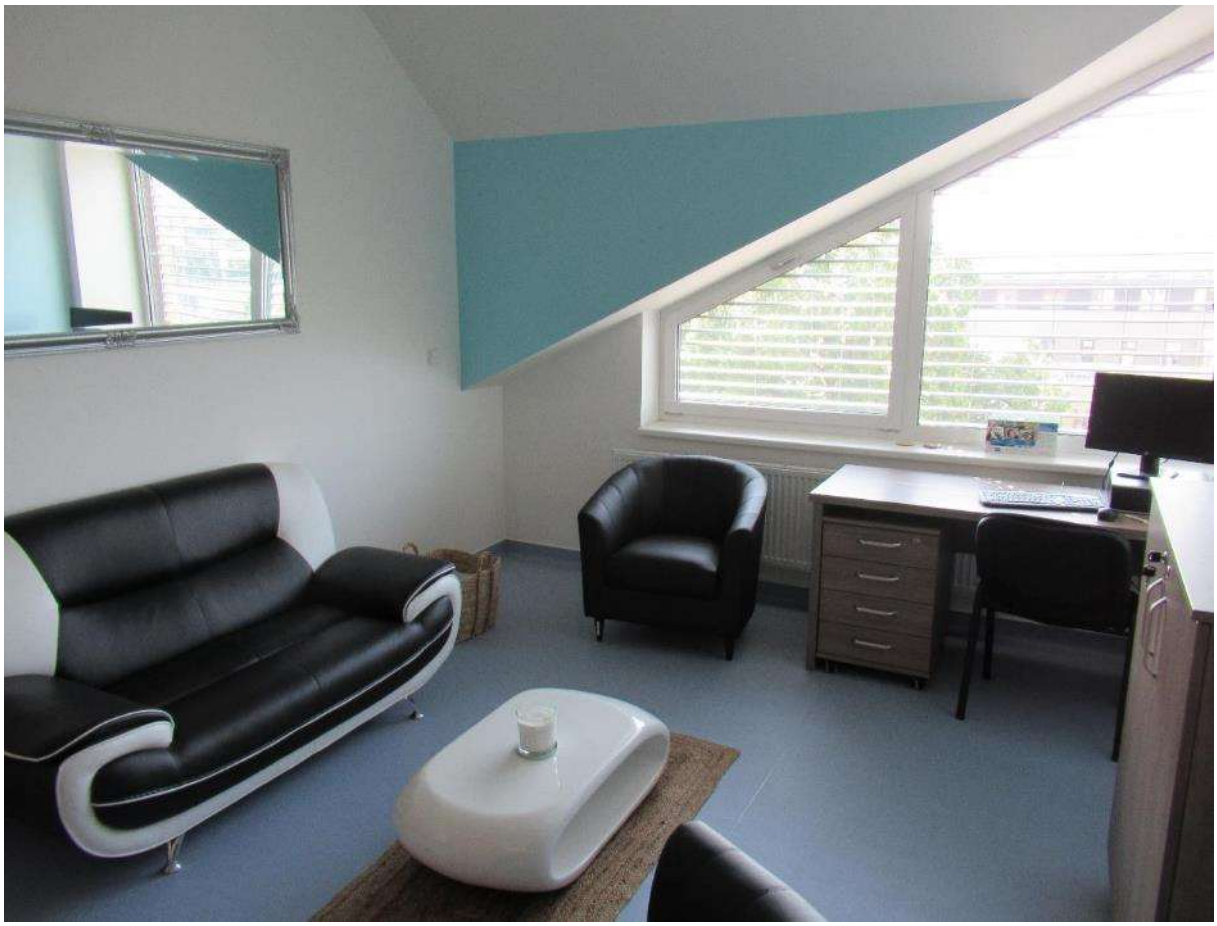

Místnost pro výchovného poradce nebo školního psychologa

Název investiční akce:	Multifunkční učebna č. 11
Termín realizace:	červenec – srpen 2024
Investor:	OA a JŠ Písek
Celkové náklady:	1 015 804,93 Kč

V uplynulém školním roce byla dokončena směna pozemku s městem Písek. Na převzatém pozemku a na původním pozemku s jeho původním sportovištěm byla zahájena realizace stavby nového sportoviště a ostatních ploch.

Název investiční akce: Školní sportoviště a navazující plochy

Termín realizace: listopad 2023 - listopad 2024

Investor:	Jihočeský kraj:	15 000 000,00 Kč
	OA a JŠ Písek:	5 652 886,66 Kč
Celkové náklady:		20 652 886,66 Kč

Původní hřiště

Vizualizace nového hřiště pro obě školy a veřejnost

CS-BETON
CS-BETON
www.csbeton.cz

www.BergerBeton.eu

Název investiční akce:	Retenční nádrže na zadržení dešťové vody
Termín realizace:	červenec - srpen 2024
Investor:	OA a JŠ Písek
Celkové náklady:	2 495 433,31 Kč

DK | PREFA

Název odsouhlasené investiční akce ve školním roce 2023/24: Změna dokončené stavby – školní šatny

Termín realizace:	listopad 2024 – květen 2025
Investor:	Jihočeský kraj
Celkové náklady:	12 905 006,53 Kč

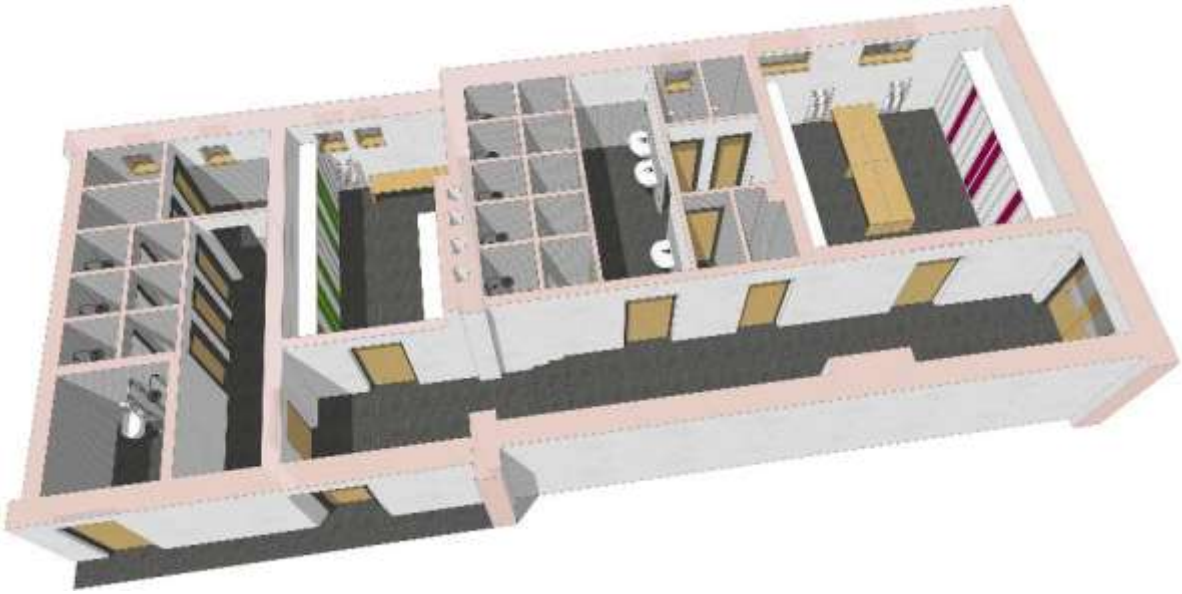

Spolupráce se zřizovatelem

- prezentace zřizovatele na všech akcích školy, na desce školy a webových stránkách
- spolupráce na společných vzdělávacích projektech
- intenzivní spolupráce a opakovaná finanční záštita zřizovatele nad investičními akcemi – viz Materiální zázemí školy, dále Návštěva náměstka pro školství Pavla Klímy v rámci investičních akcí

Návštěva náměstka pro školství Pavla Klímy v rámci investičních akcí

Dne 30. července 2024 nás opět navštívil náměstek pro oblast školství, mládeže a tělovýchovy Jihočeského kraje Pavel Klíma, aby zkontroloval probíhající stavební práce na akci hřiště – sportoviště. Dalším bodem programu bylo vedle prohlídky školy jednání v rámci nové investiční akce, sanitární zázemí v podzemí školy.

Spolupráce s městem Písek

- spolupráce s městem celoročně na reprezentativních akcích, na pietní akci Srdce pro Miladu Horákovou

- dlouhodobá spolupráce na projektu Bolestné kameny (výroba infoletáků a podpora propagace projektu a dalších pamětihodností města)
- dlouhodobý zájem vedení města o život školy v Písku a regionu
- prezentace města na všech akcích školy, na desce školy a webových stránkách
- ocenění žáků školy, kteří se významným způsobem zasloužili o prezentaci města

Starosta Michal Čapek a místostarostka Petra Trambová na Podnikatelském fóru v naší škole

Pozvání starosty pro pedagogy oceněné Medailí MŠMT

Setkání úspěšných studentů se starostou města

Místostarosta Josef Soumar na Veletrhu fiktivních firem

Starosta Michal Čapek a místostarosta Josef Soumar na pietním aktu Srdce pro Miladu Horákovou

Spolupráce s Jihočeskou hospodářskou komorou

- nabídka kurzů
- zprostředkovávání besed významných osobností ekonomického světa pro školu
- zástupci školy zváni pravidelně k účasti na podnikatelské fórum
- poskytnutí studentů na organizační záležitosti zasedání JHK
- spolupráce v organizování kurzů účetnictví pro veřejnost na půdě školy

Pravidelný seminář Jihočeské hospodářské komory Daně v příkladech v aule školy

Spolupráce se školskou radou s funkčním obdobím pro roky 2023 – 2026

Složení Školské rady:

Za pedagogy školy:

Ing. Zuzana Janouchová
Ing. Jaroslav Fořt

Za zákonné zástupce nezletilých žáků a zletilé žáky:

pí Klára Jančáková
pí Jana Adamová

Za zřizovatele školy:

Ing. Andrea Klimešová
Ing. Petr Kalina

Předseda školské rady:

pí Jana Adamová

Ředitel referoval ve školním roce 2023/2024 na setkání Školské rady OA a JŠ s právem SJZ Písek o činnosti školy, tj. naplňování učebního plánu, projektech, grantech, standardech, materiálním a finančním zázemí školy, a zároveň konzultoval návrh změny ŠVP. Školská rada byla dále informována o všech ukončených a nových zamýšlených investičních akcích. Součástí jednání byly i prohlídky staveniště (sportoviště).

Partneři Obchodní akademie a Jazykové školy s právem SJZ Písek (minulí i současní)

	Jihočeský kraj
Ekonomická fakulta Faculty of Economics	MINISTERSTVO ŠKOLSTVÍ, MLÁDEŽE A TĚLOVÝCHOVY
NADACE ČEZ	Mládež v akci
NADAČNÍ albert FOND	KÁMEN A PÍSEK, spol. s r.o. Český Krumlov

PASSERINVEST GROUP	Auto Kápl
ČSAD AUTOBUSY ČESKÉ BUDĚJOVICE A.S.	Intelis INTELIGENTNÍ SOFTWARE
ČR BETON BOHEMIA	ŠKODA
ZŘUD ZŘUD-MASOKOMBINÁT PÍSEK CZ, a.s.	TEPLÁRNA PÍSEK, a. s.
LOPRESS vydavatelství s.r.o.	Golf Resort Písek

Nadační fond kardinála Miloslava Vlka	JUDr. Ondřej Veselý advokát www.judrvesely.cz
CONSTRUCTIONS OSSATURE BOIS www.ecomodula.com DŘEVOSTAVBY NOVÉ GENERACE	vodafone HEYDUKOVA 8/1, PÍSEK tel.: 773 000 410
HOSPODÁŘSKÁ KOMORA ČESKÉ REPUBLIKY JIHOČESKÁ HOSPODÁŘSKÁ KOMORA	FAMO FAMO FAMO FILMOVÁ AKADEMIE MIROSLAVA ONDŘÍČKA V PÍSKU
ČSOB Pro bohatší život FINANČNÍ PARTNER	ČESKÁ SPOŘITELNA

Lesy města Písku Správa a údržba silnic Jihočeského kraje Městské služby Písek	Zakom, s. r. o. Radek Hrazdira – čerstvá káva Soukromí dárci

Bezpečnost ve škole, BOZ a BOZP

V souvislosti se stále se měnícími předpisy v rámci klíčové kapitoly instituce pokračuje smlouva s bezpečnostním technikem Radkem Srbem z týmu Ing. Jana Romaněnka, specialisty na BOZP ve školství v České republice. Ve spolupráci s Radkem Srbem dochází průběžně k inovaci dokumentace BOZP, která je průběžně aktualizována.

Bylo provedeno nové školení pracovníků školy.

Školní rok 2023/2024 – pedagogický sbor a část provozních zaměstnanců

V Písku dne 21. září 2024 Mgr. Pavel Sekyrka, Th.D.

ředitel školy

Vypracoval: Mgr. Pavel Sekyrka, Th.D.

Přílohy:

Pedagogicko-organizační zabezpečení školního roku 2023/2024

Vyhodnocení práce v environmentální oblasti ve školním roce 2023/2024

Závěrečná zpráva o plnění minimálního preventivního programu 2023/2024

Základní údaje o hospodaření školy

Pedagogicko-organizační zabezpečení školního roku 2023/2024

Vyučování a prázdniny

Období školního vyučování ve školním roce 2023/2024 začne v pondělí 4. září 2023.
Vyučování bude v prvním pololetí ukončeno ve středu 31. ledna 2024.
Období školního vyučování ve druhém pololetí bude ukončeno v pátek 28. června 2024.
Podzimní prázdniny připadnou na čtvrtek 26. října a pátek 27. října 2023.
Vánoční prázdniny budou zahájeny v sobotu 23. prosince 2023 a skončí v úterý 2. ledna 2024.
Vyučování začne ve středu 3. ledna 2024.
Jednodenní pololetní prázdniny připadnou na pátek 2. února 2024.
Jarní prázdniny jsou stanoveny na týden 26. 2. - 3. 3. 2024.
Velikonoční prázdniny připadnou na čtvrtek 28. března 2024.
Hlavní prázdniny budou trvat od 29. června 2024 do 1. září 2024.
Období školního vyučování ve školním roce 2024/2025 začne v pondělí 2. září 2024.

Třídy a třídní učitelé

Třída	Třídní učitel	Zastupující třídní	Učebna
1. A	Ing. Daniela Fořtová	Ing. Hana Kortusová	19
1. B	Mgr. Eva Burgerová	Ing. Věra Prokopová	14
2. A	Ing. Jaroslav Fořt	Mgr. Radka Pelikánová	7
2. B	Ing. Eva Kopřivová	Mgr. Martin Průša	30
3. A	Mgr. Zuzana Dovínová	Ing. Zuzana Janouchová	12
3. B	Mgr. Kateřina Wagnerová	Mgr. Jaroslava Macháčková	29
4. A	Mgr. Jitka Bočková	Mgr. Ilona Šmelhausová	5
4. B	Mgr. Hana Svobodová	Ing. Josef Kostohryz	10

Klasifikační porady a třídní schůzky

Akce	Třída	Datum	Den	Čas
klasifikační porada – 1. čtvrtletí	všechny třídy	15. 11. 2023	st	14:15
Valná hromada Sdružení rodičů	všechny třídy	15. 11. 2023	st	15:30
třídní schůzky	všechny třídy	15. 11. 2023	st	16:00
ukončení klasifikace za 1. pololetí	všechny třídy	26. 1. 2024	pá	13:00
klasifikační porada – 1. pololetí	všechny třídy	29. 1. 2024	po	14:15
vydání výpisu vysvědčení - 1. pol.	všechny třídy	31. 1. 2024	st	
klasifikační porada – 3. čtvrtletí	1. - 3. ročníky	10. 4. 2024	st	14:15
třídní schůzky	1. - 3. ročníky	10. 4. 2024	st	16:00
ukončení klasifikace - 4. ročníky	4. A, 4. B	19. 4. 2024.	pá	
klasifikační porada - 4. ročníky	4. A, 4. B	22. 4. 2024	po	
vydání výročních vysvědčení - 4. ročníky	4. A, 4. B	23. 4. 2024	út	
ukončení klasifikace za 2. pololetí	1. - 3. ročníky	21. 6. 2024	pá	13:00
klasifikační porada – 2. pololetí	1. - 3. ročníky	24. 6. 2024	po	14:15

Maturitní plesy

Třída	Datum	Den
4. A	26. 1. 2024	pátek
4. B	15. 12. 2023	pátek

Studijní volno v době prázdnin a ředitelského volna

Prázdniny a ředitelské volno			Studijní volno	Nepřímá ped. činnost
		dnů	dnů	dnů
Ředitelské volno	29. 9. 2023	1	-	1
Podzimní prázdniny	26. a 27. 10. 2023	2	2	-
Ředitelské volno	21. - 22. 12. 2023	2	-	2
Vánoční prázdniny	27. - 29. 12. 2023, 2. 1. 2024	4	4	-
Pololetní prázdniny	2. 2. 2024	1	1	-
Jarní prázdniny	26. 2. – 3. 3. 2024	5	5	-
Velikonoční prázdniny	28. 3. 2024	1	-	1
Ředitelské volno	28. 6. 2024	1	-	1

Maturity

Podzimní zkušební období			
Akce	Třída	Datum	Den
Didaktické testy	4. A + 4. B	4. a 5. 9. 2023	po, út
Písemná práce z českého jazyka	4. A	1. 9. 2023	pá
Písemná práce z anglického jazyka	4. A	6. 9. 2023	st
Praktická maturitní zkouška	4. A + 4. B	7. - 8. 9. 2023	čt, pá
Ústní část profilové maturitní zkoušky	4. A	11. 9. 2023	po (7.45 h)
Ústní část profilové maturitní zkoušky	4. B	11. 9. 2023	po (7.45 h)
Jarní zkušební období			
Akce	Třída	Datum	Den
Předmaturitní volno	4. A + 4. B	24. – 30. 4. 2024	st – út
Didaktické testy	4. A + 4. B	2. – 7. 5. 2024	čt – út
Písemná práce - CJL	4. A + 4. B	7. 5. 2024	út
Písemná práce – jazyky ANJ	4. A + 4. B	6. 5. 2024	po
Písemná práce – jazyky NEJ	4. A	13. 5. 2024	po
Praktická maturitní zkouška - část účetnictví	4. A + 4. B	9. 5. 2024	čt
Praktická maturitní zkouška - část adm. + jazyk	4. A + 4. B	10. 5. 2024	pá
Ústní část maturitní zkoušky	4. A	20. – 24. 5. 2024	po – čt
Ústní část maturitní zkoušky	4. B	27. – 30. 5. 2024	po – čt
Předání maturitních vysvědčení	4. A	7. 6. 2024	pá
Předání maturitních vysvědčení	4. B	7. 6. 2024	pá

Ostatní akce školy

Akce	Třída	Datum	Den	Místo
Adaptační kurzy	1. ročníky	5. – 7. 9. 2023	po – st	
Turisticko-sportovní kurz	3. A, 3. B	11. - 14. 9. 2023	po – pá	
Provozní praxe	3. A	20. – 31. 5. 2024		
	3. B	20. – 31. 5. 2024		
Lyžařský výcvikový kurz	2. A, 2. B	11. – 16. 2. 2024	ne – pá	
Burza středních škol		3. 10. 2023	út	Vimperk
Burza středních škol		31. 10. 2023	út	Strakonice
Burza středních škol		1. 11. 2023	st	Prachatice
Burza středních škol		16. 10. 2023	po	Písek
Burza středních škol		24. 10. 2023	út	Blatná
Veletrh vzdělání a řemeslo		2. – 4. 11. 2023	čt – so	Č. Budějovice
Den otevřených dveří		16. 10. 2023	po	OA Písek
Den otevřených dveří		20. 1. 2024	so	OA Písek
Školní výlety	1. – 3. ročníky	25. – 26. 6. 2024	út, st	

Srdce pro M. Horákovou	1. – 3. ročníky	27. 6. 2024	čt	Fügnerovo nám.
Veletrh fiktivních firem		červen		OA Písek
Soutěž Účetní derby	3. ročníky	říjen		OA Č. Budějovice
Soutěž MD, D	4. ročníky	leden, březen		Znojmo
Ekonomický tým – krajské kolo	4. ročníky	říjen 2023	čt	OA Písek
Návštěva EF JČU	4. ročníky	říjen, listopad 2023		
Besedy				
Vánoční exkurze	zájemci	6. 12. 2023	st	Drážďany
Exkurze	zájemci	11. - 15. 12. 2023	po - pá	Paříž
Mikulášská nadílka	3. ročníky	5. 12. 2023	út	
Vánoční besídka	celá škola	20. 12. 2023	st	Písek
Vánoční písařská štafeta		prosinec		Písek
Soutěž v psaní na klávesnici -školní kolo		leden		Písek
Srdíčkové dny	2. A			Písek
Projekty Erasmus				

Jmenovité úkoly

Předmětové komise	VVP	Mgr. Zuzana Dovínová
	PEK	Ing. Hana Kortusová
	EKO + INF	Ing. Jaroslav Fořt
	ANJ	Mgr. Hana Svobodová
	NEJ	Mgr. Kateřina Wagnerová
	TEV	Mgr. Martin Průša
	MAT	Mgr. Jaroslava Macháčková
	DEJ + OBN	Mgr. Martin Chovanec
Metodik ICT		Jaroslav Wailguny
Výchovný poradce		Mgr. Zuzana Dovínová
Preventivně výchovná péče (drogová problematika)		Ing. Daniela Fořtová
Zdravotní péče		Mgr. Martin Průša
Environmentální výchova		Mgr. Martin Průša
Charitativní činnost		Mgr. Alena Kopecká
Bezpečnostní technik		Externí firma
Požární preventista		Václav Klas
Stravování		Jana Brousilová
Učebnice		Ing. Hana Kortusová
Praxe studentů		Ing. Zuzana Janouchová, vyučující EKO v jednotlivých třídách
Zápisy z operativních a pedagogických porad		Ing. Hana Kortusová
Instagram, Facebook		Ing. Vlasta Holubářová
Webové stránky		Jaroslav Wailguny, Ing. Zuzana Janouchová
Studentské firmy		Ing. Jaroslav Fořt. Ing. Daniela Fořtová
Správa kabinetů	Jazyky 1	Mgr. Jitka Bočková
	Jazyky 2	Mgr. Radka Pelikánová
	EKO 1	Ing. Jaroslav Fořt
	EKO 2	Ing. Věra Prokopová
	SPV	JUDr. Jiří Dušek
	MAT	Mgr. Martin Průša
	EKO 3	Ing. Eva Kopřivová
	EKO 4 + IKT	Ing. Zuzana Janouchová
Ostatní prostory	Archiv	Jana Brousilová
	Šatny, sklad, chodby	Ing. Vlasta Holubářová

	Budova školy, nádvoří, arboretum, příjezdové a parkovací plochy	Václav Klas
Správa sbírek	VYT	Jaroslav Wailguny
učebních pomůcek	MAT	Mgr. Jaroslava Macháčková
	DEJ, HOZ	Mgr. Martin Chovanec
	OBK, PEK	Ing. Hana Kortusová
	EKO	Ing. Jaroslav Fořt
	JAZ	Mgr. Kateřina Wagnerová
	TEV	Mgr. Martin Průša
	UK	Mgr. Radka Pelikánová
	ŽK	Mgr. Radka Pelikánová
Koordinátor tělovýchovných aktivit		Mgr. Josef Šácha, Mgr. Martin Průša
Koordinátor volnočasových aktivit		Ing. Jaroslav Fořt, Ing. Daniela Fořtová, Mgr. Martin Průša
Koordinátor soutěží a zkoušek v graf. disciplínách		Ing. Hana Kortusová
Koordinátor olympiád a soutěží z CJL (příprava jednotlivců)		Mgr. Zuzana Dovínová, Mgr. Ilona Šmelhausová
Koordinátor olympiád a soutěží z ANJ (příprava jednotlivců)		Mgr. Hana Svobodová
Koordinátor olympiád a soutěží z NEJ (příprava jednotlivců)		Mgr. Kateřina Wagnerová
Koordinátor soutěže Ekotým (příprava jednotlivců)		Sekce EKO (odpovídá Ing. Jaroslav Fořt)
Koordinátor soutěže Má dáti - Dal (příprava jednotlivců)		Ing. Věra Prokopová, Ing. Hana Karolyiová
Čeština pro cizince		Ing. Zuzana Janouchová
Koordinátor veletrhů fiktivních firem		Ing. Jaroslav Fořt, Ing. Daniela Fořtová
Koordinátor fiktivních konkurzů		Ing. Jaroslav Fořt
Koordinátor - Cambridgeské zkoušky		Mgr. Hana Svobodová

Pedagogické dozory – dle rozvrhu

Kdo	Kde	Kdy
školník	přízemí, šatny chlapci	6:30 - 8:00
1. pedagogický dozor	šatny dívky	7:40 - 8:00
2. pedagogický dozor	2. patro	7:40 - konec výuky
3. pedagogický dozor	3. patro	7:40 - konec výuky

Vyhodnocení práce v environmentální oblasti ve školním roce 2023/2024

Environmentální výchova je na naší škole již několik let nedílnou součástí vzdělávání studentů. Tato snaha má za cíl vést nejen studenty, ale ideálně i jejich k okolí k větší angažovanosti a odpovědnosti v otázkách ochrany životního prostředí.

Ekologie a environmentální výchova jsou ve společnosti stále častěji skloňovanými pojmy, tedy i naši studenti by měli chápat jejich význam a důležitost, k čemuž právě toto osvětové úsilí napomáhá.

K základním bodům EVVO patří:

- Energetika, zdroje energie a její spotřeba
- Jaderná energetika
- Alternativní zdroje energie
- Hospodaření s odpady
- Obnovitelné a neobnovitelné zdroje
- Ochrana přírody, chráněné oblasti a druhy
- Udržitelný rozvoj
- Změny klimatu
- Uhlíková stopa
- Znečištění životního prostředí, vody a ovzduší

Mezi priority naší školy v oblasti environmentální výchově stále patří:

- Vedení studentů ke správnému a zodpovědnému nakládání s odpadem – tedy třídění odpadu.
- Zamyšlení se se studenty nad dopadem průmyslu na životní prostředí.
- Vedení studentů k vytvoření postojů stran přístupu k obnovitelným a neobnovitelným zdrojům, nakládání s odpady, vytváření uhlíkové stopy atd.
- Snaha vést studenty ke kritickému myšlení v otázkách ekologie nejen v kontextu České republiky, ale i Evropské unie.
- Vedení k aktivnímu přístupu v nakládání s odpadem a ochraně životního prostředí cestou účasti na projektu zabývajícím se úklidem skládek a odpadu v přírodě.
- Motivace pedagogického sboru ve snaze jít studentům příkladem v otázkách ekologie.

Environmentální výchova a její snahy se aktuálně řídí dle tří hlavních pilířů, které naše škola naplňuje:

1. Výchova k životnímu prostředí, tedy snaha o pochopení tohoto pojmu v celé jeho šíři, ale zároveň i vedení k aktivnímu přístupu v tématech ochrany životního prostředí
2. Výchova v životním prostředí – snaha o vnímání životního prostředí jakožto součásti našeho života, přírody jako místa, se kterým bychom měli žít v souladu nejen my, ale i další generace
3. Výchova pro životní prostředí – zdůraznění faktu, že životní prostředí by mělo být prioritou v našem vzdělání, ale i jednání, tedy že získávaní znalostí a dovedností by mělo být nedílnou a důležitou součástí našeho života

Naplňování environmentální výchovy ve školním roce 2022/2023 v konkrétních příkladech:

- Studenti mají k dispozici odpadkové kontejnery na plastové výrobky, papír a směsný odpad a jsou poučeni o důležitosti třídění odpadu.
- V hodinách předmětu ZPV se studenti zabývali problémy týkající se nakládání s odpadem a s jeho zpracováním.
- V rámci předmětu ZPV studenti vypracovávali skupinové projekty na dopady jednotlivých průmyslů pro životní prostředí a snažili se o kritické zhodnocení plánů EU na redukci uhlíkové stopy a recyklace.
- V rámci hodin TV a ZPV se studenti v hojném počtu zúčastnili projektu „Ukliďme svět“, který se zabývá úklidem nelegálních skládek, úklidu odpadu v přírodě, městě a našem okolí.
- Na sportovním kurzu jsou žáci poučeni, jak se chovat v přírodě a jak nezatěžovat životní prostředí v národním parku.

- V rámci projektu Erasmus se zabývali problematikou ekologie a snažili se přijít s hodnotnými nápady a poznatky.
- Návštěvy provozů zabývajících se obnovitelnými zdroji a recyklací.
- Všichni pedagogové a vedení školy se snažili minimalizovat zatížení přírodního prostředí využitím moderních technologií, jako jsou interaktivní tabule, elektronická verze dokumentů a šli svým chováním příkladem studentům.

Závěrečná zpráva o plnění preventivního programu 2023/2024

ZÁKLADNÍ ÚDAJE

Název a adresa školy, pro kterou platí závěrečná zpráva o plnění MPP	Obchodní akademie a Jazyková škola s právem státní jazykové zkoušky, Čelakovského 200, Písek 397 01
Jméno a příjmení ředitele	Mgr. Pavel Sekyrka, Th.D.
Telefon na ředitele	382 214 887
E-mail na ředitele	sekyrka@oa-pisek.cz

	počet
Školní metodici prevence	1
Kumulovaná funkce s výchovným poradcem, vychovatelem	NE
Finanční ohodnocení za práci školního metodika prevence	ANO
Školní poradenské pracoviště	ANO
**) metodik prevence, výchovný poradce*	

Použité zkratky:

PP – Preventivní plán
RCH – Rizikové chování
NNO – Nestátní neziskové organizace
ŠMP – Školní metodik prevence

1. Získané finanční prostředky určené na prevenci RCH

Škola žádala formou grantů, víceúčelových dotací, atd. od:	Účel	Získaná celková částka

I. PRÁCE PEDAGOGICKÉHO SBORU

2. Vzdělávací akce pro pedagogické pracovníky v oblasti prevence RCH

Název a odborné zaměření vzdělávání	Počet hodin	Datum konání	Realizátor – organizace, odborník	Počet školených pedagogů

Uveďte, o která témata v oblasti RCH je mezi pedagogy největší zájem:

- první pomoc
- problémová mládež
- drogová problematika

3. Vzdělávací akce pro ŠMP v oblasti prevence RCH

Název a odborné zaměření vzdělávání	Počet hodin	Datum konání	Realizátor – organizace, odborník
Krajská konference primární prevence rizikového chování	16	18. 9. – 19. 9.2023	Krajský úřad, jihočeský kraj
Pracovní setkání metodiků prevence základních a středních škol	6	5. 4. 2024	Bc. Petr Václavík

4. Uveďte jakou vzdělávací akci v oblasti prevence výskytu RCH považujete za nejpřínosnější v minulém školním roce

Název akce	Realizátor	Lektor	Hodnocení – proč?
Adaptační kurz - celodenní program pro všechny studenty 1. ročníku	Ing. Daniela Fořtová Mgr. Eva Burgerová	Luboš Srb	Navázání důležitých sociálních vazeb. Zařazení jednotlivců do kolektivu třídy. Poznání sebe sama.

5. Spolupráce s ostatními pedagogy

Počty pedagogických pracovníků	Celkem	Podílející se aktivně na prevenci v minulém školním roce	Nepodílející se aktivně na prevenci v minulém školním roce
Vedení školy	2	2	
Z toho učitelé	24	24	
Vychovatelé	-	-	-
Mistři odborné výchovy	-	-	-

II. SPOLUPRÁCE ŠKOLY S RODIČI

6. Aktivity pro rodiče v oblasti prevence RCH

(Přednášky, besedy na téma prevence RCH)

Název aktivity	Datum konání	Realizátor, přednášející
Schůzka s rodiči studentů budoucích 1. ročníků	červen	Mgr. Sekyrka, Th.D.
Třídní schůzky	listopad, duben	Pedagogický sbor

*) v případě většího počtu prosím rozveďte ve zvláštní příloze

7. Aktivity podporující spolupráci školy s rodiči

Název aktivity	Datum konání	Vedoucí programu

1. Burza středních škol, den otevřených dveří	prezenčně	Mgr. Sekyrka, Th.D.
2. Schůzka s rodiči studentů budoucích 1. ročníků	červen	Mgr. Sekyrka, Th.D.

III. PREVENTIVNÍ AKTIVITY PRO ŽÁKY ŠKOLY

8. Preventivní aktivity pro žáky ve výuce, které jsou nebo nejsou součástí učebních osnov (aktivity, které nereagují na aktuální problémy)

Název aktivity	Zaměření (např. prevence drogových závislostí, šikany…)	Datum konání	Věková skupina/ /počet žáků	Realizátor
Adaptační kurzy	Stmelení kolektivu, poznání sebe sama, upevnění mezilidských vztahů	září	1. ročníky/60	L. Srb, D. Fořtová E. Burgerová
Blázníš? No a!	Prevence duševních onemocnění, pomoc při úzkostech a depresích.	listopad	1. ročníky/60	Fokus Písek, z.ú.
Beseda	Kyberbezpečnost	únor	4. ročníky	Policie ČR

9. Uveďte preventivní akci(e) RCH na vaší škole, kterou považujete za velice zdařilou

Název akce	Realizátor	Věková skupina	Datum konání
Adaptační kurzy	Třídní učitelé – Daniela Fořtová, Eva Burgerová, Luboš Srb	1. ročníky	září 2023
Vánoční setkání studentů s učiteli	Mgr. Sekyrka, Th.D., studenti OA	všichni studenti a všichni učitelé	prosinec 2023
Sportovní kurz 3. ročníků	Mgr. Martin Průša Ing. Jaroslav Fořt Mgr. Jitka Bočková Mgr. Josef Šácha Ing. Vlasta Holubářová		Prohloubení důležitých sociálních vazeb. Poznání sebe sama, upevnění mezilidských vztahů.
Lyžařský kurz	Mgr. Martin Průša Mgr. Martin Chovanec Ing. Daniela Fořtová Mgr. Josef Šácha		Poznání sebe sama, upevnění mezilidských vztahů.

10. Specifické preventivní aktivity, reagující na individuální situaci (problém) ve třídě

RCH které bylo řešeno: neomluvené hodiny
Jak byla situace zjištěna: vyučujícími
Kdo situaci řešil: třídní učitel a metodik prevence ve spolupráci s rodiči
Kdy a jak byla situace řešena: bezodkladně, výchovná opatření dle školního řádu
Způsob ověření efektivity intervence: kontrola absence jednotlivými učiteli

11. Jednorázové aktivity pro žáky

(Přednáška, projekce videofilmů – pouze informativní programy, pro více žáků, tříd najednou)

Název aktivity, akce	Datum	Realizátor
Návštěva sociálně psychologického centra Arkáda	červen	Mgr. Zuzana Dovínová

12. Volnočasové aktivity při školách

Školní družina		Školní kluby		Školní kroužky	
počet oddělení	počet zapojených dětí	počet klubů	počet zapojených dětí	počet kroužků	počet dětí *
-	-	-	-	1	10

13. Volnočasové aktivity, poznávací exkurze, ostatní

Víkendové akce		Prázdninové akce	
počet akcí	počet dětí	počet akcí	počet dětí
-	-	-	-

Uveďte, o které akce se jedná:

- Týdenní zimní lyžařský výcvikový kurz – 2. ročníky
- Týdenní letní sportovní kurz – 3. ročníky
- Vánoční jednodenní poznávací exkurze
- Divadelní představení
- Poznávací jednodenní exkurze
- Školní výlety
- Sportovní turnaje

IV. VÝSKYT RIZIKOVÉHO CHOVÁNÍ A SPOLUPRÁCE S OKOLÍM ŠKOLY

14. Výskyt rizikového chování ve školách a školských zařízeních v minulém školním roce

	Snížená známka z chování		Neomluvené hodiny		Alkohol		Kouření		Ostatní drogy		Agresivní formy chování vč. šikany		Krádeže	
	2	3	hodin	žáků	žáků	případů	žáků	případů	Žáků	případů	žáků	případů	žáků	případů
počet	0	0	21	11	0	0	0	0	0	0	0	0	0	0

Neomluvená absence byla řešena se zákonnými zástupci žáků.

15. Spolupráce školy při řešení výskytu rizikového chování s odborníky

Jméno odborníka/zařízení	Typ RCH	Věková skupina	Jakou formou se pracovalo se žáky

17. Rezervy při řešení soc. nežádoucího chování na škole (spolupráce s rodiči, finanční zajištění akcí, podpora ze strany pedagogů, vedení školy, nezájem dětí…):

V. ZÁVĚREČNÉ INFORMACE

	Datum	Podpis ředitele/ředitelky školy
Seznámení ředitele/ředitelky školy se závěrečnou zprávou o plnění PP	září 2024	
Seznámení pedagogického sboru školy se závěrečnou zprávou o plnění PP	září 2024	

Základní údaje o hospodaření školy

viz přílohy

- výkaz zisků a ztrát
- rozvaha
- příloha účetní závěrky